BONDIA® ARUBA

Giles Maduro: e 'bee whisperer' di Aruba

Pagina 5

Dialuna 19 di September 2022 www.bondia.com Email: noticia@bondia.com Tel: 582-7800 Fax: 582-7044 1,75 Florin

Discusion di fenomeno di 'Friends & Family' ta keda hopi actual

Pagina 3

- **Partidonan no-tradicional a reuni pa futuro consolidacion**

Pagina 2

- **Cancelacion di vuelo na Schiphol cu minimo efecto riba islanan di Reino**

Pagina 4

- **Fondonan adicional aloca pa material di scol y lokaal na EPI**

Pagina 6

Artista di Aruba ta bay crea 'Monumento Migrante' na Florida

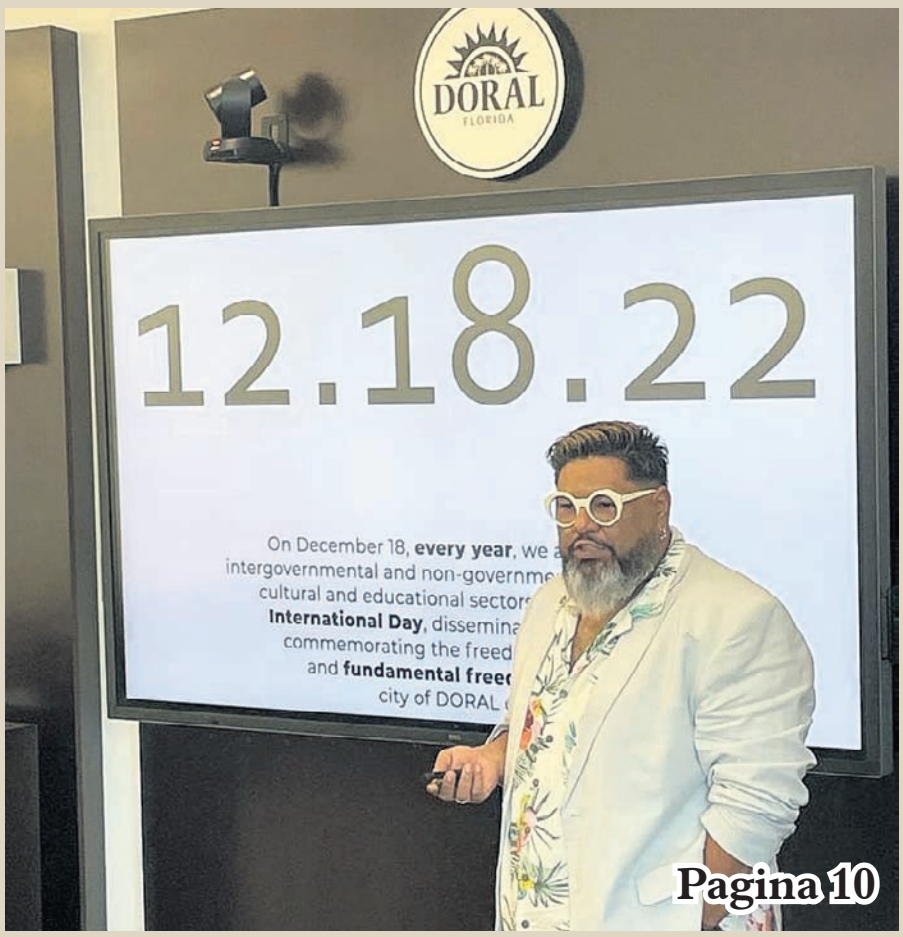

Pagina 10

Taghi ta nenga cu tabatin Prinses Amalia y Mark Rutte como obhetivo

Pagina 21

Uruguay: Siete studiante a mutila nan mes pa motibo di videogame

Pagina 8

Partidonan no-tradicional a reuni pa un futuro consolidacion

Cu meta pa fortalece e cooperacion entre partidonan no-tradicional y mira si ta existi posibilidad pa consolidacion, diahuebs 15 di september den oranan di atardi a tuma luga e prome "Conferencia Uni Pa Aruba" e cual tabata organisa bao iniciativa di partido Accion21.

Den un entrevista na Bon Dia Aruba, Miguel Mansur, lider di partido Accion21 a señala cu nan a invita tur 10 partido di Aruba no-tradicional cu a participa na eleccion di aña 2021, unda cu cinco di nan a confirma nan presencia y nan a presenta diahuebs ultimo den e conferencia aki.

Presente tabata Partido RED Democratico, representa pa Armando Rudy Lampe y Ricardo Croes; di Partido PPA Natalie Geerman y Franklin Bernabela; Rigoberto Sint Jago di partido POR; Michael Williams, Buchi Henriquez y Gisele Sint Jago di Partido Pueblo Prome; y Zoraida Conijn hunto cu Miguel Mansur den representacion di Accion 21.

Di e resto di partidonan, manera UPP, HTC, Curpa, Raiz y MAS, algun di nan a reacciona y otro no. "E idea tabata pa habri un dialogo di con e partidonan por coopera miho, unda cu den eleccion di 2021, 19.575 voto a bay pa partidonan no-tradicional cu no tabata un di e dos partidonan bieu. Proximo eleccion tur sondeo ta mustra cu esey ta bay ta e grupo di votado mas grandi", Mansur a splica.

Di 19.575 ariba un lista combina lo a saca siete asiento, segun el a expresa. Di dies diferente lista el a reduci na 5 asiento loke ta nifica cu "realmente tin un interes y un beneficio pa nos coopera cu otro, pasobra asina realmente nos ta representa miho e votonan di pueblo", el a bisa.

E cooperacion por tuma hopi forma, e por ta simpel door di checkers combina, unda algun partido por ta na fabor di un lista combina y otro partido ta na fabor di un union mas profundo. Loke nan a haci ta cuminsa e combersacion unda cu den e conferencia aki, e reunion entre nan a bay hopi bon, manera Mansur a sigura. Tambe el a afirma cu tur esnan presente diahuebs ultimo lo kier sigui reuni, traha y mehora cooperacion.
Den esaki nan a dicidi di reuni cada dos of tres luna.

Accion 21 a saca e notulen y slides cu nan a presenta riba datonan di ultimo eleccion, dos sondeo na maart y despues di un otro sondeo cu nan a haci na augustus, pa wak mas o menos unda e partidonan ta para y unda cosnan a cambia.

Den e reunion, Ricardo Croes di partido RED Democratico a bisa cu den pasado, na aña 2001 y 2009 nan a purba di forma un lista combina cu otro partidonan. El a señala cu si nan a forma un lista combina e tempo ey "nunca ni MEP lo a yega na mayoria absoluto na 2001 y tampoco AVP lo a yega cu mayoria absoluto na 2009. Ami sigur ta wak den e datonan economico cu di 2001 pa 2017 ta e pio periodo en cuanto finanzas publico. Mi ta kere sigur cu nos tin un deber di purba traha hunto y coopera", el a expresa.

Ademas, el a sigura cu cada partido presente e dia ey kier coopera. Nan tin nan cultura y nan ideologia cu tabata un punto tambe con por wak esnan cu tin mas en comun. Por ehemplo, un sugerencia cu nan a haci ta pa e partidonan presenta e cuatro punto crucial mas importante pa nan cu kier logra y wak unda tin similaridad. E ta considera cu bayendo dilanti nan lo wak un cooperacion cu den pasado a mira entre diferente partidonan.
"Obviamente e lista combina ta keda un opcion riba mesa y kisas algun partido den cooperacion mas estrecho" Mansur a comenta.

Di loke ta trata diferente ideologia, partido Accion21 ta considera como un partido liberal y ta di acuerdo cu matrimonio igualitario. Mansur a splica cu nan ta den proceso di combersacionnan. Di esnan presente den reunion di diahuebs ultimo, Mansur a informa cu un di nan so no a vocifera nan posicion tocante e tema aki y otro tres a keda neutral y bisa cu nan no tin nada den contra.
"Pero esey ta puntonan cu nos tin cu discuti y yega na e momento ey con e lo bay funciona. Pa Accion 21 e principio di igualdad ta un di nos cuatro puntonan cu no ta negociabel y mi ta espera cu e matrimonio pa parehanan di mesun sexo lo wordo a logra prome cu proximo eleccion. Pero independientemente di esey, e parti mas complica aworaki pa nos – y mi ta kere nos sugerencia ta pa den futuro, pa ora di forma un lista por ehemplo, no tin un limite di cuanto partido por bay riba un lista combina. E unico limite ta e 29 hende cu por bay riba e lista y den ki orden nan lo bay."

E inspiracion pa e conferencia ta bay back na eleccion di 1990 na Nicaragua, unda tur partido cu no tabata sandinista e tempo ey a purba crea un combinacion, pero nan no por a bin cu un plan di partido pa motibo cu e puntonan tabata diverso. Pero na final tur a uni pa bay contra e sandinistanan y nan a sali victorioso.

"Esey ta e inspiracion, di un oposicion cu ta diferente na e oposicion grandi. Ta interesante pa wak cu na Aruba tradicionalmente tabatin un di tres partido grandi, cu tabata partido PPA y di e cinco partidonan cu a bin na reunion, cuater di nan tabata di partido cu a sali di e cuna di PPA bieu di tempo di Juancho Irausquin. Bo ta wak cu e votadonan a dicidi. Por ta cu tin un inspiracion pa bolbe produci di tres of di cuater partido grandi ", Mansur a bisa.

Sinembargo, mayoria di votadonan di Aruba ta dividi entre e dos partido grandi cu ta AVP y MEP. Den esaki Mansur a enfatisa cu esaki ta un distraccion grandi y e narativa di ta cu e partido berde of geel "mester caba". Pa esaki tin un otro alternativanan, y "esey ta algo cu mi ta rechasa rotundamente den parlamento, pasobra hopi biaha nos ta hay'e cu bo ta cu MEP of bo ta cu AVP. M'a yega di vota cu oposicion y coalicion den cosnan importante, pero e ideologia ey ta algo cu mester wordo kibra, pasobra e ta destructivo pa nos pais y e ta destructivo pa nos futuro".

E palabra "politiek verziekt" ta permanece den comunidad. Mansur ta di opinion cu esey ta hopi lamentable. "Basicamente, hende ta ciegamente identifica cu un di e dos partido ey y esey ta haci e cambio cu mas poco poco nos ta desea. E generacionnan nobo ya no ta pega den esey y bo ta wak den un cierto edad bay ariba, den hobennan ainda tin esey pero den un minoria di caso. Por ehemplo, aworaki den nos sondeo mi ta kere cu un tercera parti di Aruba ta un swing voters, 27% ya caba ta mira diferente politiconan y diferente plannan di partido. Ainda e berdad ta cu ta existi e politica di intercambio:vota pa nos y nos ta yuda bo cu algo. Poco poco esey mester caba, pasobra si nos tin un politica di intercambio e sistema ta wordo corumpi prome cu gobierno a sinta", el a finalisa.

Nombramento di Charleson Oduber, primo di Minister den Hunta di Directiva di ATA ta pone cu

Discusion di fenomeno di 'Friends & Family' ta keda hopi actual

E nombramento di Charleson Oduber den Hunta di Aruba Tourism Authority a lanta hopi discusion riba e termino 'Friends and Family.' Sr. Oduber ta un persona capacita, kende ta traha na FCCA. Pero e pregunta cu a lanta y tabata circula den weekend tabata dicon mester nombra otro famia di mandatarionan den funcionnan asina clave. Sr. Oduber ta primo di Minister di Turismo, Dangui Oduber.

E comentarionan cu a yega na Bon Dia Aruba ta cu e nombramento ta enfatisa e nocion cu otro personanan cu mesun capacidad nunca lo haya e oportunidad, tanten cu tin miembronan di famia cu por haci e funcion.

Prome Minister Evelyn Wever Croes a sigura cu Gobierno ta mantene su mes na reglanan di integridad y cu e ley screening Ministers ta bisa bon cla cu no por pone famia den funcionnan crucial. Minister di Integridad, Ursell Arends a declara enfaticamente cu den Gabinete Evelyn Wever Croes II no tin e fenomeno di 'friends and family.'

Na 2021, Parlamento a aproba e ley Integridad Ministers (Landsverordening houdende regels betreffende de integriteit van kandidaatministere en ministers), basa riba e concepto cu promocion di integridad administrativo ta di importancia esencial, cu promocion di integridad administrativo ta den e acuerdo di Gobernacion, cu ta specifica cu introduccion di un ley cu ta regla e screening di Minister, y cu evita corupcion y bon funcionamento di e pais ta depende entre otro di integridad di esnan cu ta carga responsabilidad politico. Den e ley a cuminza pa bisa ken ta e miembronan di famia cu ta cay bao di e ley. Nan ta casa of partner, como tambe yiunan y nan partner of casa, yiunan di crianza y nan casa, y mayornan di e candidato.

Prome cu e ley specifico aki tabata traha cu e decreto nacional (landsbesluit) di 2013, unda articulo 4 ta papia cu e candidato pa Minister mester duna formador informacion di tur su interes comercial y financiero, como tambe di esnan di su miembronan directo di famia y asina cu ta posibel, di tur miembro di famia di e prome te cu di tres grado. Famianan te na e prome grado ta e pareha, mayor (mama y tata, por ta adoptivo of padrastro/madrastra), suegro, suegra, yiunan (adoptivo of yiu di crianza), y casa di yiunan. E famianan na di dos grado ta ruman, nieto, welo, wela, cuña, yiu di madrastra of padrastro. Famia na di tres grado ta omo, tanta, sobrino, sobrina, bisa welo, y bisanieto. Den otro palabra, no ta papia di primo.

Di otro banda, articulo tres di e mesun decreto nacional ta bisa cu e candidato pa Minister ta duna por escrito, tur e funcionnan paga y no paga, y tur otro actividad, tambe esan di su famianan, y asina leu cu e por afecta un bon funcionamento di su tarea, di tur otro miembronan di famia, te cu den tercer grado. Drs. Marisol Lopez Tromp en todo caso a interpreta e pasada aki como un indicacion cu primo y prima tambe ta inclui den e lista.

E interes financiero y comercial di e candidato y su miembronan directo te cu e di tres grado ta aplicabel ora ta papia di interesnan den companianan of fondonan, cu tanto den sentido nominal como di porcentahe ta nifica cu tin cierto nivel di autoridad of co-autoridad; interes den companianan cu ta bin na remarca pa sosten di Gobierno y/of trabao pa Gobierno; y ta doño di propiedadnan movibel y inmovibel cu ta maneha na forma comercial.

Den e decreto nacional cu ya no ta na vigor ta bisa cu e candidato ta dicidi den deliberacion cu formado riba medidanan relaciona na e interes comercial y financiero, manera stipula den inciso uno, esta cu ta duna formador informacion riba e interes comercial y financiero di famianan te cu tres grado. Pero unda ta sali di punto di bista cu cualkier riesgo di conflicto di interes y e posibel percepcion di kiebro di un decision obhetivo ora di eherce e trabao di Minister, mester keda evita.

Primo y prima

Realidad sinembargo di e gabinete actual ta cu dos di e miembronan di Gabinete ta primo cu prima. Prome Minister Evelyn Wever Croes ta prima di Minister Glenbert Croes. Minister Glenbert Croes tin su rumannan Guisette Croes, mr. Glendeline Croes y Sr. Gilbero 'Juni' ta traha cune den despacho como consehero. Su ruman homber Gilberto Croes tabata den hunta di directiva di RDA ora cu e tabata bao encargo di Prome Minister Evelyn Wever Croes, mientras cu Richard Lacle, primo di Minister Croes, recientemente a haya un funcion di directiva den RDA.

Prome cu nombramento di e Director di WEB actual, tabata cuña di Prome Minister Evelyn Wever Croes, Sr. Lati Wever kende tabata dirigi e compania estatal despues cu a duna e Director prome cune un golden handshake. Minister Endy Croes ta famia mas leu di Prome Minister Wever Croes y Minister Glenbert Croes y su ruman muhe, ta e vocero di Gabinete.

Como tal, e nombramento di Charleson Oduber, primo di Minister Dangui Oduber no ta for di e norma cu Gabinete Wever Croes ta mantene su mes na dje. Segun e ley di screening actual e nombramento di primo y primanan ta legal. Pero manera a señala caba, hopi cu a acerca Bon Dia Aruba ta puntra, si e ta den e spirito di e nocion cu Gobierno y institucionnan publico ta den control di entre otro, miembronan di e mesun famia.

Cancelacion di vuelonan na Schiphol cu minimo efecto riba islanan di Reino

E vuelonan di KLM na Aruba, Corsou y Bonaire a sali segun programa. E retrasonan leve cu a resulta na Schiphol por wordo compensa na caminda probablemente. Si tur maleta tambe a logra yega no ta conoci. Den weekend, a laga cantidad di ekipahe atras.

KLM a cancela riba diasabra 34 vuelo cu lo mester a sali for di Schiphol, segun un relato di portal noticiero Aruba.nu. E aerolinea a haci esaki despues di e decision di Schiphol riba diabierna pa permiti alrededor di 9,250 menos pasahero di salida pa motibo di escasez di seguridad durante proximo luna y mey.

Pa awe, e aerolinea ainda tabata evaluando cua vuelonan por a anula. "KLM ta hopi disgusta pa e hecho cu Schiphol a indica apenas riba diabierna cu no por maneha e cantidad di pasaheronan cu ta embarca na Amsterdam riba diasabra, diadomingo y dialuna", segun un declaracion di e aerolinea. "E solicitud aki ta bin añadi na e cancelacionnan realisa anteriormente, solicita pa september."

En total, a cancela 52 vuelo di KLM pa diasabra.

Diasabra mainta, TUI ainda no por a duna informacion tocante posible cancelacionnan. Nan tabata wardando pa informacion complementario pa por evalua kico lo ta e posible consecuencianan pa e vuelonan di nan biaheronan. Segun nan vocero, nan a haci preparacionnan pa sigura cu nan biaheronan por a bay cu vakantie, posiblemente saliendo for di e otro aeropuerto. E vuelo OR 383 pa Aruba y Bonaire a sali cu un leve retraso, igual cu OR 351 pa Corsou.

Ta trata aki di vuelonan cu tabata programa entre 9.30am y 5pm. E avionnan a sali si, pero bashi pa busca pasaheronan na e destinacion.
"Esaki tabata un decision dificil, pero asina nos ta cumpli cu e demanda pa limita e pasaheronan di salida, reduci e rijnan di seguridad, permiti pa e biaheronan cu ta bolbe biaha manera custumber, y alivia e presion riba e operacion", KLM ta skirbi.

Den un declaracion, director operacional di Schihol, Hanne Buis a bisa riba diabierna cu e reduccion di e cantidad di biahero ta necesario pa por garantisa e seguridad di trahador- y pasaheronan. El a yama esaki "mal noticia pa pasaheronan y pa aerolineanan". E medida a yega un dia despues cu presidente Dick Benschop a anuncia su retiro.

E medida ta na vigor te cu al menos dia 31 di october. E cantidad total di pasaheronan di salida pa dia ta bira e resto di e luna aki 54,500, y pa e siguiente luna 57mil. E cantidadnan aki ta considerablemente menos cu loke Schiphol a calcula na comienso di augustus.

Durante varios luna caba, Schiphol tin problema cu temponan largo di espera pa chekeo di seguridad. Den berano e rijnan tabata pas cortico, entre otro, pasobra e personal a ricibi un bonus di berano. E luna aki e rijnan largo ta back.

Potret di DutchNews.nl.

Segun team di expertonan di ICAO

Implementacion di un sistema sostenibel ta necesario pa sigui garantisa e nivel di seguridad den aviacion na Aruba

Den luna di september, e trabaonan pa loke ta trata evaluacion di cumplimento den sector di aviacion di Aruba a cuminsa. E team di ICAO (Organization Internacional di Aviacion Civil) a tene diferente sesionnan extensivo pa repasa tur e leynan, procesonan actual di aviacion civil, pa cuminsa identifica puntonan di mehoracion.

Manera ya caba a bin ta comunica, e meta ta pa Aruba bira lider den aviacion den Caribe. Pa logra esaki, ministerio di transporte, hunto cu Departamento di Aviacion Civil di Aruba (Directie Luchtvaart) a compromete pa tuma pasonan pa incrementa e nivel di cumplimento cu standardnan di ICAO.

Despues di 5 dia intensivo unda e expertonan di ICAO y tambe e team di Directie Luchtvaart di Aruba, a cuminsa pasa door di tur e leynan y procesonan cu ta resorta bao di Directie Luchtvaart pero tambe den cooperacion cu ANSA y aeropuerto. Nan a atende cu p.e. asuntonan di certificacion y vigilancia di aeropuerto, nabegacion aereo y operacionnan di vuelo y licencia, dunando guia y asistencia den cada un di e temanan menciona.

Na final di e siman, minister Arends a haci un bishita na Directie Luchtvaart unda a cera conoci cu e team di ICAO pa asina haya un resumen di con e evaluacion ta bayendo y con e team ta mira cu Aruba ta posiciona pa cu un posibel audit cu lo por ta tumando luga otro aña.

E team di ICAO a sigura minister cu nan ta sumamente positivo pa con e proceso ta andando y specialmente contento cu e team di profesionalnan den e sector cu ta traha cu dedicacion pa hunto hisa Aruba su nivel di siguridad di aviacion civil. Nan ta admira e compromiso cu Directie Luchtvaart tin pa implementa un sistema cu ta cumpli cu standardnan internacional di aviacion.

Un cos ta pa implementa e sistema, y otro cos ta pa sostene e sistema
Un punto di mehoracion cu a wordo menciona ta e sostenibilidad di e sistema cu lo tin cu wordo desaroya y implementa. Esaki no por pasa solamente pa e audit pero ta encera mantenemento tambe. ICAO su team ta remarca cu pa mantene e standardnan aki, Directie Luchtvaart ta rekeri recursonan financiero como tambe recurso humano. Trainingnan cu lo mester tuma luga y cu ta tuma hopi tempo, p'esey ta di suma importancia pa inverti den profesionalnan cu tin e capacidad pero tambe pa retene e profesional nan aki, pa asina por sostene e sistema. Otro puntonan di atencion ta regulacionnan, guianan di siguridad cu mester wordo ahusta y tambe legislacionnan cu mester wordo reenforsa.
E posibel audit cu lo ta tumando luga, ta aporta na hisa Aruba su clasificacion internacional na uno mas halto, esaki ta habri oportunidadnan economico den e sector di aviacion. Oportunidadnan cu ya for di basta tempo caba tin e potencial pa a wordo utilisa na beneficio di Aruba su sector di aviacion.

Gobierno di Aruba y Directie Luchtvaart ta tumando pasonan pa haci tur esaki posibel cual un di nan ta pa haci e departamento autonomo di gobierno. Esaki ta habri oportunidad pa e departamento por funciona na un manera mas independiente y asina ta den posicion pa por genera entrada cu lo contribui na un miho siguridad di aviacion pa Aruba.

Minister Arends ta gradici e team di expertonan di ICAO y tambe coleganan di Sint Maarten cu a bin Aruba pa a participa den e sesion nan y asina colabora den hisa e nivel di siguridad di aviacion den Caribe.

Ta importante pa tambe menciona cu e bishita di ICAO na Aruba ta marcando historia door di ta e prome team di expertonan cu ta consisti solamente di hende muhe. Sigur un logro remarcabel pa loke ta trata igualdad, diversidad y inclusion di genero.

BON DIA ARUBA

Editor
Caribbean Speed Printers N.V.
Aruba Bank N.V. Acc. #332668
Caribbean Mercantile Bank N.V.
Acc. #23951903
RBC Royal Bank Acc. #1330772

Ass. Dir. Ehecutivo
Xiomara Arends

Redaccion
noticia@bondia.com

Pilar Flores (hefe di redaccion)
Farrah Boekhoudt (closer editor)
Leo Maduro
Dilma Arends
Andreina Morillo
Raisa Montilla

Ehecutivo di Benta
aviso@bondia.com

Sulaika Croes

Aviso y Arte
Sandra Loefstop
Lisa Tromp
Shannon Geerman

Departamento Digital
Juan Luis Pinto

Administracion
accounting@bondia.com

Mariette Engelhart
Martha Arteta de Ariza

Distribucion
Jenny Kelly

Coleccion
Evelinda de Cuba - Tromp

Pre Press
Luis Fernando Arenas (Hefe)
Pablo Libre

Press
Roland Schenker (Hefe)
Omar Ramirez
Martin Boekhoudt
Francis Dirksz

Colaboracion
Luis Villegas
Assiociated Press
Ret Karibense
Upload Media Aruba

Afiliacion
Sociedad Interamerica di Prensa (SIP)

DIRECCION
Adres: Weststraat #22
Tel: 582-7800
Email: noticia@bondia.com
aviso@bondia.com
info@bondia.com
Website: www.bondia.com
Facebook: @bondianoticia
Instagram:bondiaaruba

BON DIA ARUBA ta un corant redacta y imprimi na Aruba y ta obenibel di dialuna te cu diasabra. Ningun contenido por wordo reproduci sin permiso di editor.

Giles Maduro: e 'bee whisperer' di Aruba

Abeha rond mundo ta na peliger y na Aruba e no ta un excepcion. Pero e insecto valioso pa vegetacion y naturalesa en general tin un aliado grandi y su nomber ta Giles Maduro (33) di Fundacion Proteha Abeha Aruba, FPAA.

Giles ta conoci pa saca neishinan di abeha for di cas di hende y rescata e animalnan aki cu ta contribui na polinisacion di matanan, incluso esnan cu ta produci cuminda. E interes di Giles Maduro pa abeha a cuminza hopi trempan. Semper e tabata gusta naturalesa, inspira particularmente pa su welo Sixto Maduro. Sixto, un piscado, tabata hiba su nieto regularmente den mondi pa explora e naturalesa di Aruba. Y for di e momento cu Giles a perde su welo, como varios aña pasa, el a sinti su mes yama pa bira un protector di abeha, pa asina percura cu nan no ta desaparece di e naturalesa di Aruba y na mesun momento, percura cu naturalesa di Aruba no bay perdi. "Mi welo tabata hiba nos den mondi, siña nos di yerbanan cu hende ta usa como remedi."

Na 2007, aunke Giles tabata hopi jong, el a dicidi pa enfoca riba e trabao cu abeha. Prome cu esey, su interes tabata den arte y fotografia. Pero pakico abeha? "Mi a sinti cu mi mester a haci algo pa e insectonan. Di hoben mi tabata busca un proposito. Si mi haci un trabao, lo mi mester hacie cu amor." Algun hende ta sinti nan mes yama pa proteha por ehempel e rinoceronte, e 'neushoorn.' E lucha di activistanan pa purba salba e especienan unico di neushoorn a inspira e adolescente cu a cuminza educa su mes riba e habitat, comportamento y necesidad di e abeha na Aruba. "E ta e yabi principal pa naturalesa rond mundo y mi a tum'e hopi na serio."

Ora cu a papia cu Giles Maduro, net el a caba di saca un colonia di abeha for di un cas, pa despues hiba nan na un cunucu di un agricultor, un hende di edad caba. Eynan el a haya oportunidad pa combersa cu e cabayero cu kier a cont'e di su mesun trabao. Tabata otro oportunidad pa Giles por a siña mas di hende mas adulto cune y aprecia e trabao cu ta bay den plantacion. Y ta netamente aki ta unda abehanan tin un papel importante pa hunga.

El a siña su mes hopi trempan con pa rescata colonianan di abeha cu ta bao stress of cu a cuminza invadi cas na Aruba. Cu mas habitante na Aruba, mas desaroyo, ta nifica menos espacio di mondi pa e insectonan aki. Y cu un clima cu ta birando mas calor y mas seco, mas y mas abeha ta buscando refugio den barionan residencial.
Resultado ta cu Giles y ta continuamente activo ta saca e colonianan di abeha pa hinca nan den un caha special y asina ubica nan unda nan por ta sigur.

Giles por ta considera 'self made.' En todo caso, el a busca tur informacion necesario online, y a siña su mes. "M'a tuma curso tambe na Colombia, pa sa mas di abeha y riba nan bida. Ora ta cuminza riba bo mes, no sa mucho kico ta e desaroyonan. Por ehempel, antes mi tabata huma den cas pa saca e abehanan. Pero awendia mi no ta hacie (hopi) pasobra locual mi siña ta cu huma por kima nan hala y hasta nan wowo. Pues awor, cu mi ta traha cu abeha, mi sa con pa duna nan miho trato."

Giles Maduro tin dos caha di abeha su mes. E no tin mas pasobra e ta biba den un bario residencial y "no por tin hopi caha den bario y tin dia abehanan por lanta loco." Giles no ta saca honing di e abehanan, pasobra e no kier stroba e proceso natural di e insecto. "Nan mester di e wax pa nan come." Nan ta traha esaki pa e colonia por sobrevivi. Pero si e mester haya un colonia na un cas di hende cu ya a traha wax, e ta saca e honing pa hiba pa e doñonan di cas. "Esey nos ta bende e ora pa recauda fondo pa e fundacion."

Abeha en general no ta agresivo. Un reina nobo cu ta sali cu su abehanan, su 'swarm' ta sali hopi calma, pasobra tur ta bon comi. Ora ta trata di un 'swarm' di abeha, esta e nubia di abeha, mayoria biaha nan ta buscando cas. E momento ey, por yega cerca sin proteccion di curpa of cara. "Pero tin hende ta cay den panico ora ta mira un nubia di abeha ta yega nan cas. E ta un reaccion natural. P'esey nos kier enfatisa cu ora cu un nubia di abeha yega na un cas, pa keda trankilo pasobra nan ta djis bay sosega. Pero, ora ta un neishi di abeha cu ta existi pa mas tempo, cu ya nan a cuminza traha nan wax, por papia di un colonia cu ta defensivo. Esey ta ora cu mester tene cautela, pa no haci mucho desordo, no cana cu colonia of spuit cu insecticida. Tur eseynan lo 'trigger' e abehanan, cu por haci nan agresivo. Como tal, e ta consehabel pa saca tur e wax, e reina y e abehanan for di cas di hende. Y con Giles ta reconoce e reina? "E abehanan ta baila den un circulo. Abehanan ta bosha riba e reina, y e otronan ta cuminza cana rond di e bol di abeha pa cera mas. E reina ta saca holor pa yama abeha, ta saca holor di atake y pa abehanan busca cuminda."

Hopi cunukero ta traha caha pa abehanan por biba riba nan tereno. Giles no ta los e 'swarm' sin mas, pasobra e luga mester ta berde y fresco y leu di cas. Abehanan ta den peliger pasobra awa no ta yobiendo, no tin hopi mata cu flor y e calor ta inmenso. "Nos ta hayando neishi cu simplemente a sofoca of cay den depresion y nan ta muri."

Den e dianan aki ta hopi calor, cu ta nifica mas trabao. Algo cu Giles ta contento cune. Su ambicion ta pa stabilisa e populacion di abeha na Aruba y despues, comparti su conocemento cu mundo.

Minister Endy Croes a aloca fondonan extra pa material di scol y algun extra lokaal na EPI

E interes ta hopi grandi pa opleidingen nobo

Durante siman Minister Endy Croes hunto cu su conseheronan di Ministerio di Enseñansa a reuni cu staf di EPI tanto e Algemeen Directeur Sr. Ryan Maduro y Onderwijskundige Directeur Sra. Claudia Withfield riba varios topico pa asina e mandatario keda bon informa di tur desaroyonan. EPI ta un scol grandi di alrededor 1700 alumno.

Manera nos sa EPI a, y ta pasando den innovacion y a modernisa 8 opleiding desde 2021-2022 y como tal e aña escolar aki 2022-2023 a inicia cu estudionan nobo. Minister Endy Croes a indica cu esaki sigur tin su retonan cune tanto pa staf, unit managers, begeleidende coordinators y docentenan den e proceso inicial cu nos ta aden. Pero unda tin boluntad y positivismo nos ta logra e obhetivonan na bienestar di e alumnonan. Pues esaki ta den pleno ehecucion na e momento aki. Tambe staf di EPI a splica cu inicialmente stuurgroep a calcula cu e cambionan aki cu ta inicia cu 22 opleiding (grupo) di 26 studiante pero door cu e 'aanvraag' ta asina halto por ehempel den opleiding nobo cu ta ICT e.o. a dicidi pa amplia.

En total tin 29 grupo di 26 studiante cada un. Casi 600 studiante cu a inscribi pa e prome aña. Algun deficiencia cu ta trahando riba dje pa resolve den algun dia nos dilanti ta e falta di docente den cierto vaknan pa por cubri tur e lesnan y evita les 'uitval'. Pa e siman entrante lo tin esaki pa 80% resolvi. Alabes a cubri algun inkietud cu ainda por tin. Pa loke ta trata material pa scol Minister Endy Croes a bay di acuerdo y a aloca fondo mesora pa esakinan y hasta un 'bijbouw' unda lo construi algun lokaal extra cu tabata riba planning.

Finalisando e mandatario di Enseñansa a remarca cu tabata un bon reunion, manera semper ta e meta pa busca solucion y brinda e studiantenan e miho posibilidad den bida pa prepara y desaroya nan mes pa futuro.

Tocante eror poco visible...

Mientras nos ta avanzando den desaroyo di nos pais, y di nos idioma como motor di comunicacion local, ta necesario pa nos cuminza pone mas atencion riba con nos ta papia y skirbi. Esaki lo no ta na agrado di tur hende, pero e ta necesario. En corto un splicacion.

Nos idioma no ta un idioma cu tradicion di hopi siglo, pero e no ta nobo tampoco. Nos por bisa cu por lo menos tres siglo no ta algo di ayera tampoco. Sin embargo, gran parti di e periodo ey Papiamento, mescos e otro idiomanan cu a surgi durante colonizacion di continente America, tabata un idioma poco desaroya den su forma di skirbi, pasobra pa gran parti di e periodo ey mayoria di esnan cu tabata usa e idioma aki, no tabata sa skirbi ni lesa, simplemente pasobra educacion manera awendia, unda practicamente tur hende a bay scol y te cierto nivel sigur tin un conocimento basico di e idioma den forma skirbi, no tabata disponible pa nan.

Sin embargo, cu e cambio grandi di ultimo decadanan, unda hasta nos idioma a drenta scol, ainda nos no a deshaci di e custumber di no coregi un otro persona, pa malo o equiboca su uso di cierto palabra o expresion ta. Tempo cu esey tabata mas cu logico, como cortesia, ta kedando nos tras. Nos no ta un comunidad mas cu un idioma 'con cu ta'. Si nos kier ta orguyoso di nos idioma den un contexto moderno, nos mester pone mas atencion na e manera cu nos ta usa nos idioma.

Awor, kico por ehemplo ta e cosnan cu nos no ta usa o skirbi corectamente, sin cu esey ta facil pa detecta, o nos o ta asina consciente di nan? Nos ta duna algun ehemplo.

Regularmente nos ta topa cu un frase den cual no ta aplica e forma corecto di e pronombre (voornaamwoord). Un ehemplo: "A ricibi un carta cu ta contene nuebe recomendacion pa tene cuenta cune." E frase aki tin un eror aden, y esey ta cu si tin nuebe recomendacion, no por bisa cu mester tene cuenta cune? Cune ta referi na un so. Cu cual di nan anto? Lo ta corecto skirbi: ...pa tene cuenta cu nan.

Tambe nos ta ripara cu frecuentemente no ta usa cierto expresion fiho di manera corecto, aplicando otro pronombre cu no ta bon. Atrobe un ehemplo: "X ta gradici pa e apoyo duna pa Y." Aki obviamente e intencion tabata di bisa "duna na Y". E mesun tipo di eror nos ta mira tambe den uso di e verbo 'dedica' unda tambe ta bisa o skirbi 'dedica pa' envez di 'dedica na'. Recientemente nos a lesa tambe cu "a condena e acusado pa cinco aña di prison". Esey mester ta "condena na cinco aña..." E acusado a keda condena pa su delito, esey si ta corecto. Ademas, e acusado no tabata acusa pa, sino di e delitonan menciona...

Erornan hopi frecuente ta e uso incorecto di 'prijs barata' envez si 'prijs abao'; igualmente tambe 'prijs caro' na lugar di 'prijs halto'. E prijs riba su mes no por ta ni barata ni caro; ta e producto o articulo cu ta cumpra ta caro o barata. Den e categoria aki nos tin tambe e uso di 'subi' unda mester 'hisa' o 'aumenta', por ehemplo, ora ta trata di prijs di un articulo. Mester bisa si cu e tipo di eror aki ta presente den tur idioma, pero esey no ta haci nan corecto.

Finalmente, e fenomeno di usa demasiado palabra innecesariamente, loke no ta clarifica nada tampoco. Ehemplo: " A bisa e persona bon cla kico ta e exigencia cual ta referi na dje." Lo ta mas simple pa bisa o skirbi: "A bisa e persona bon cla kico ta e exigencia na cual ta referi." Papiamento basicamente ta un idioma 'economico' cu e posibilidad di bisa cos di manera concreto y contundente.

Prome Minister Evelyn Wever-Croes:

Prome Minister y Minister Rocco Tjon ta ricibi poster di "platform veiligheid in de kinderopvang"

Un Plataforma multi disciplinario cu lo brinda conscientisacion y prevencion den e centronan di cuido di mucha pa babynan di 6 siman pa 12 luna

Siman pasa, Prome Minister Evelyn Wever-Croes y Minister di Asuntonan Social, Rocco Tjon a reuni cu e Plataforma "Platform Veiligheid in de Kinderopvang", cu ta encarga pa crea un ambiente mas sigur di conscientisacion y prevencion den e centronan di cuido di mucha pa tur e babynan di 6 siman pa 12 luna.

Diferente organisacion riba tereno social, salud y cuido, cu ta kere den e tema "Ta tuma un comunidad pa lanta un mucha", a uni y forma un Plataforma multi disciplinario, E Plataforma ta consisti di miembronan di entre otro, Directie Volksgezondheid/Jeugdgezondheidszorg, Stichting Wit Gele Kruis, Fundacion Pa Nos Muchanan, Stichting Rode Kruis, Ambulance y Departamento di Mucha y Hoben.

E Plataforma aki ta wordo presidi door di señora Noemi Maduro. Señora Noemi manera conoci, a pasa den un situacion na unda cu el a perde baby Noah. "Mi tin un respet pa señora Noemi kende a sa di haci uzo di su dolor y duele di e perde su baby pa yuda otronan pa no pasa den e mesun circumstancia", Prome Minister a expresa.

Gobierno di Aruba for di e tempo ey, a duna su compromiso cu algo asina no mester pasa nunca mas. Pa e motibo aki, e iniciativa aki ta un iniciativa bon y positivo. E "Platform Veiligheid in de Kinderopvang", den cooperacion cu Rotary Aruba y RBC, a logra pa traha e posternan y bukinan cu por wordo comparti cu tur e centronan di cuido di nos muchanan. "Mi ta haci un apelacion na tur esnan cu ta cuida di muchanan chikito. Nan ta asina hopi delicado y mester di hopi atencion. Ban duna tur di nos parti pa nos cuida nan y pa evita pa cualkier incidente pasa nan".

Centronan di cuido hopi biaha kizas no ta ekipa cu tur informacion. Pa e motibo aki, tin fundacionnan, institutonan y e Plataforma aki cu ta cla pa yuda y duna un man pa haci centronan di cuido sigur y duna trankilidad na mayornan. "Ban haci uzo di e ayudo cu Gobierno y e plataforma aki ta brinda y percura cu loke cu a pasa cu baby Noah no pasa nunca mas".

Prome Minister Evelyn Wever-Croes, Minister Rocco Tjon y tambe Presidente di Parlamento, señor Edgard Vrolijk a ricibi e poster di informacion cu lo wordo poni na tur centro di cuido di nos muchanan.

Prome minister di Aruba hunto cu demas ministernan den Reino lo reuni cu Nacionnan Uni na New York

Prome Minster di Aruba Evelyn Wever - Croes conhuntamente cu Prome Minister di Corsou Gilmar Pisas y Prome Minister di Sint Maarten Silveria Jacobs, lo forma parti di e di 77 "Algemene Vergadering van de Verenigde Naties (AVVN). E delegacion ta wordo guia door di Premier Mark Rutte di Hulanda.

Banda di encuentro cu coleganan den region y cu instancianan di Nacionnan Uni, durante e siman lo tin diferente evento organisa dirigi riba temanan di importancia pa Aruba, Corsou y Sint Maarten. Entre otro: enseñansa, clima, liderazgo femenino y "Small Island Developing States" (SIDS).

BONDIA ARUBA

Colombia: Gustavo Petro y Joe Biden ta bay reuni pa prome biaha na New York

(ElTiempo) – Dia 21 di september ta bay tuma luga e encuentro entre Gustavo Petro y Joe Biden, e presidentenan di Colombia y Merca ta bay topa cara a cara den un cena na Museo Americano di Historia Natural na New York.

E encuentro ta bay sucede despues di nan intervencion na Asamblea General di Nacionnan Uni. E miradanan ta riba e prome dunamento di man di ambos hefe di Estado.

Pero nan tambe ta bay tin reunionnan cu secretario general di ONU, Antonio Guterres, cu presidente di Comision Europeo, Charles Michel; e presidente di Comision Europeo; e prome minister di Noruega, Jonas Gahr Store y e prome minister di Barbados, Mia Mottley.

E prome actividad di e presidente Petro ora e lo yega na New York, diadomingo di e siman aki, ta bay tuma luga un encuentro cu secretario di ONU, segun loke a wordo informa y despues lo reuni cu e comunidad Colombiano di Queens.

Ecuador: Muhe a desaparece despues di discuti cu su casa na un scol di polis

(NTN24) – E desaparicion di Maria Belen Bernal, di 34 aña despues cu a drenta na sede di Scol Superior di Polis na Quito ta causando conmocion den e sociedad Ecuatoriano memey di un aumento di casonan di feminicidio.

Ultimo luga cu Bernal a bishita ta scol di polis segun a bira conoci, dia 11 di september ultimo na 1or y mey di marduga pa bishita su casa, e teniente German Caseres.

E muhe no a sali di scol mas y cuatro studiante a afirma cu e pareha tabatin un discusion. Ademas cu no ta existi un registro di salida di Bernal y tampoco ta conoci kico a pasa durante e bishita aki.

Sinembargo, Caseres, si a sali di scol oranan despues den e auto cu e cual su muhe a drenta, cu no a wordo revisa. Agentenan no sa si e muhe a bandona luga. 24ora despues e teniente a denuncia e desaparicion di e muhe na Fiscalia.

El a wordo cita pa haci su declaracion y despues di esey, el a keda deteni durante ocho ora di forma preventivo. Despues cu a keda den libertad, el a bandona e sede di Ministerio Publico y for di e momento ey no tin mas informacion di dje.

"Mi ta solicita y pidi pa nan laga mi participa den e buskeda di mi yiu, pa nan no impedi na a mi ni mi abogadonan sa unda mi yiu ta, con e ta y na unda e ta. Mi no sa kico ta pasa ayaden", Elizabeth Otalvo, mama di Maria Belen a lamenta.

E presidente Ecuatoriano Guillermo Lasso a duna un declaracion tocante e caso aki y a pidi e retiro di e director di Scol Superior di Polis.

"Mi a pidi pa kita e director di Scol Superior di Polis. Nos ta sanciona tur e responsabel di e acto aki y nos lo sigui busca sin descanso e culpabel di e desaparicion di Maria Belen" Lasso a skirbi riba Twitter.

Entre tanto, autoridadnan local, a ofrece un recompensa di 20.000 dollar pa esun cu por tin informacion di Caseres.

Uruguay: Siete studiante di un scol a mutila nan mes pa motibo di videogame di online

(Infobae) – Dos mucha mester a drenta na dos centro di salud na Montevideo debi cu nan a mutila nan mes pa via di un videogame online cu tabata incita nan pa haci esey; ademas, otro cinco alumno di zesde klas di un scol mester a haya atencion medico cu heridanan cu nan a haci na nan curpa cu e blet di un slijper.

Esaki a tuma luga na Barros Blancos, un ciudad di e departamento di Canelones ubica na 23 kilometer di Montevideo. Segun e cabesante di scol general primario, Graciela Fabeyro a informa cu e muchanan tabata hungando den e centro escolar ora nan a purba mutila nan mes cu e blet di un slijper. Ta parce, cu e contenido di e wega Poppy Playtime tabata incentiva nan pa nan torno e slijper, haya e blet y mutila nan mesun curpa.

Poppy Playtime ta e nomber di wega cu tin como protagonista Huggy Wuggy, un popchi blauw cu djentenan largo. E proposicion di e creadornan di e wega ta pa sobrevivi scapando di e monsternan, cu ta brasa e personahe hasta mat'e ora e ta keda sin hala rosea.

Aunke e dinamica di e wega no ta haci referencia na mutilacion, ta existi diferente spin-off cu si ta incita e hungado pa haci esey, ademas di tur e contenido cu a wordo publica riba Youtube cu ta propone tur tipo di retonan.

E prome capitulo di Poppy Playtime ta disponibel gratis riba Internet, pero pa drenta den e dos fase tin cu paga cerca di 5 dollar. Tambe ta disponibel riba Android pa 2.99 dollar.
Despues di e incidentenan aki, un programa componi pa psicologonan y trahadonan social na Uruguay a yega te na scol cu un operativo di respuesta cu a inclui charlanan na tur e grupo di muchanan.

Presidente di Instituto di Mucha y Adolescente na Uruguay (INAU), Pablo Abdala, a mustra su preocupacion pa e existencia di e wega aki y a agrega cu "nos ta bibando den un sociedad violento, particularmente e muchanan y mi ta kere cu e episodio aki, cu a sorprende nos tur y ta causa un impacto hopi grandi, mester yuda nos reflexiona".

Haiti: Calma preparando pa horcan Fiona

(DiarioLibre/Reuters) – Diasabra pasa Haiti a manece den un calma relativo, despues di un siman tumultuoso di protesta violento. Actividadnan diario, entre otro di comercio, a reanuda den zona metropolitano di Port-au-Prince, mientras transporte publico a cuminza move atrobe. Den varios zona Polis Nacional diabierna anochi a kita e baricadanan cu e manifestantenan a lanta, pa facilita e reanudacion di actividad.

E publico ta acudiendo atrobe na mercado publico y supermercadonan, tanto pa por re-abastece nan hogar, como tambe preparando pa loke e yegada di horcan Fiona por trece. Esaki pa loke ta trata alimento pero tambe awa potable, cu a conoce un escasez grandi caba durante ultimo lunanan, pero mas grave ainda durante e disturbionan di siman pasa, cu a obliga negoshinan pa tene porta cera pa temor di saqueo. Escasez di awa lo presenta un problema mas grandi ainda si horcan Fiona pasa riba e pais y crea otro situacion di emergencia.

Den ultimo añanan e fenomeno natural aki, di mes cu presencia fuerte den e region, no a pasa Haiti sin cu-ausa daño grandi. E ultomo biaha cu esaki a tuma lugar tabata na 2021, cu tabata un tormenta, Grace, cu sinembargo tabatin efecto grandi pa e cantidad di yobida. Ademas tabatin teremoto na october y na december 2021, cu a laga hopi hende sin vivienda. Di mes caba un parti di e poblacion ainda ta biba den tent durante ultimo decada, desde e teremoto grandi di 2010.

E hefe di Direccion Nacional di Awa Potable y Saneamento, Guito Edouard, a considera "imprescindible" establecimento di un "coredor humanitario special pa e paso di personal" di su institucion, en vista di un problema cu distribucion di awa den henter pais, y principalmente na capital Port-au-Prince. E problema na e capital tin como agravante e presencia di bandanan arma cu ta controla parti di e ciudad.

Venezuela: Influencia di cartelnan Mexicano

(ElNacional) – E cartelnan di droga Mexicano a extende nan rednan na America Latino, tambe den e caso di Venezuela. Sin embargo, tin un cambio den e forma di opera. Envez di pone nan propio celnan clandestino na otro pais, nan a opta pa un strategia mas practico: crea alianza cu gruponan local y di e manera ey opera cu menos visibilidad y cu rapidez.

Den e caso di Venezuela, InSight Crime a documenta na 2020 e presencia di Cartel di Sinaloa na estado Zulia. Segun e organizacion, e presencia di e organizacion narco Mexicano a crece te tal punto cu "ta existi un pueblo den e estado cu a keda bautiza di nobo cu e nomber Sinaloa."

Den algun caso, manera na Colombia y Venezuela, e alianzanan tin mas raiz, cu e negoshi penetra den e aparato di seguridad y gobierno, segun e investigacion di Grupo de Diarios America. E gruponan cu cual nan ta vincula tin nomber y fam: e disidencia di Farc, Clan del Golfo, y guerrilla di ELN. Na Venezuela nan ta liga cu e asina yama Cartel de los Soles, vincula na militarnan halto. Ambos organizacion guerrillero Colombiano menciona ademas ta ser acusa di operacion den teritorio Venezolano, sin intervencion contra nan di parti di gobierno y ehercito Venezolano. Ta considera e Cartel di Sinaloa esin cu mas poder y mas contacto na e region, sigui di cerca pa Cartel Jalisco Nueva Generacion.

Gobierno Mexicano ta considera e cartelnan menciona e dos organizacionnan mas importante na Mexico, cu operacion internacional y cu rednan na America Latino, Merca y Europa.
E poder di e cartelnan ta asina grandi cu nan a interveni den e conflicto entre Farc y ELN, cu tabata causa perdida miyonario na nan negoshi, trancando e transport di cargamento di droga.

Venezuela: Lamento pasobra Merca no ta reconoce "logro contra narcotrafico"

(ElNacional/LaPatilla) – Canciyer di gobierno Chavista, Carlos Faría, a bisa diasabra pasa cu autoridadnan di Estadonan Uni "ta silencia e logronan" di regimen di Nocolas Maduro den e lucha contra narcotrafico, haciendo referencia na e inclusion di Venezuela den e lista di e principa paissnan di transito y produccion di droga.

"Ta indignante pa mira con desde e pais cu ta consumi mas droga na mundo, su gobernantenan ta silencia e logronan di Nicolas Maduro den materia di lucha contra narcotrafico," Faría a expresa riba su cuenta na Twitter. E funcionario diplomatico principal a destaca cu durante 2021 gobierno Chavista "a logra capta y confisca 51 tonelada di sustancia ilicito".

Diahuebs pasa Cas Blanco a publica un memorando di presidente Biden, den cual ta identifica Venezuela, hunto cu otro 21 nacion, riba e lista di pais principal den trafico y produccion di droga ilicito pa 2023.
Ta menciona Venezuela tambe, hunto cu Afganistan, Birma y Bolivia, "pa no cumpli di manera demostrable cu nan responsabilidad di realiza esfuerzo sustancial durante e 12 lunanan precedente, pa observa e obligacionnan cu nan a asumi a base di acuerdonan internacional contra narcotrafico".

Regimen di Maduro a rechaza e publicacion di Cas Blanco mediante un comunicado den cual a sigura cu "den e infame publicacion ey ta desconoce e fiel cumplimento di e compromisonan internacional, di cual e tenor ta pa aborda e lucha permanente contra trafico ilicito di droga bao guia di Nacionnan Uni". Tambe el e tilda e texto di Merca di "inconsistente" y a sigura cu ta trata di un documento "di naturaleza intervencionista y di carencia legal".

Arte monumental entre ciudadnan ruman
Artista di Aruba lo crea 'Monumento Migrante' na Doral, Florida

Aruba Sister Cities Association (OASCA) ta contento di por anuncia cu e Artista Contemporaneo, Nelson Gonzalez, Venezolano-Arubano, ta e ganado absoluto di e open call pa arte publico, organisa pa e gobierno di e Ciudad di Doral na Florida.

Migrante Monumento Gonzalez ta basa su mes den un analisis entre e patrimonio monumental y su hendenan. E ta relaciona su piesa artistico cu e slogan di e ciudad y e formanan di ordo social. Ciudad di Doral ta conoci como e ciudad pa biba, hunga, studia y traha. E simbologia di e piesa di arte titula Migrante Monumento ta retrata e humanidad, e hende cu ta bin cu su idea den maleta y ta tiranan, manera nos tur a yega di traha avion di papel y tira nan pa wak con leu nan por yega.

Gonzalez su metodo di trabou, ta pa construi un brug simbolico y patrimonial cu tur e "sister-cities" di ciudad di Doral. Hunto cu tur inmigrante di e sur di Florida lo tin un monumento dedica na nan.

E arte publico ta duna importancia na e aeropuerto di Miami pa ciudad di Doral, un interactor economico y un entrada pa e migrante nan. OASCA, ta sumamente contento di por ta parti di e momento historico na unda e monumento lo uni Oranjestad y Doral pa semper. Locual ta haci e momento mas special ainda ta e aporte y apoyo di tur e representantenan di "sister-cities" di Doral, e trahadornan di diferente departamentonan di e ciudad

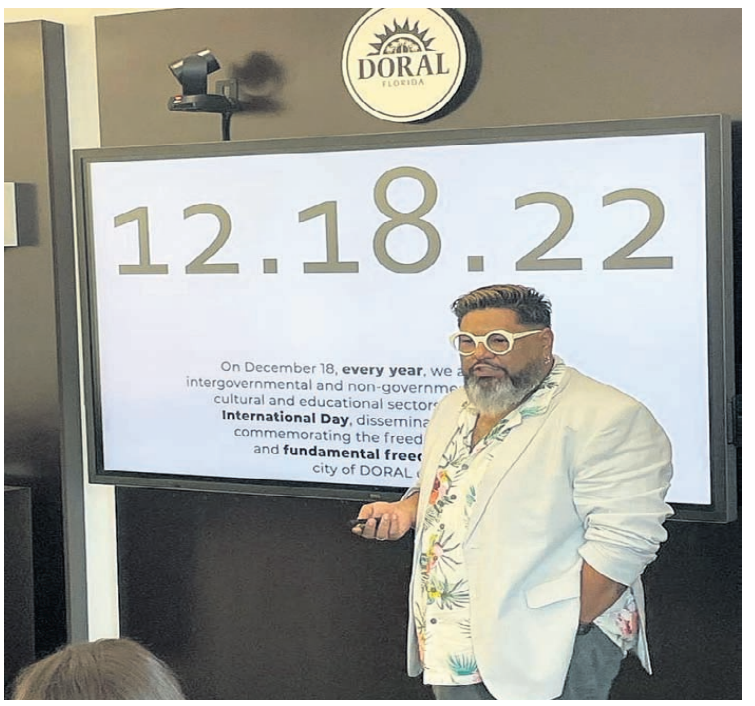

di Doral y tambe DORCAM Doral Contemporary Art Museum cu nan programan di arte ta uni e comunidad. Pueblo di Aruba por ta orguyoso di forma parti di un projecto internacional cu tin un balor historico y ta unico den su concepto.

Minister di Cultura di bishita na e atalier di e artista Arubiano Gilbert Senchi na Colombia

E busto di e Polis Tino Ruiz ta un obra di arte publico cu ta representa e forsa y alabes e fragilidad di homber y muhenan cu ta sirbi nos Pais. Durante Minister Maduro di Cultura su bishita na e atelier di e artista Arubiano Gilbert Senchi na Colombia, e mandatario a haya e oportunidad pa mira e busto di e defunto Polis Tino Ruiz cu ta den su fase final. Na aña 2017 e hoben Polis Ruiz lamenta

blemente a perde su bida na momento di brinda un asistencia policial. Su fayecimento a conmove comunidad y un mocion a keda presenta den Parlamento pa Gobierno laga traha un busto pa asina e famia, colega y comunidad en general por keda recorda e hoben Polis Tino Ruiz y tur otro persona cu a perde nan bida sirbiendo nos Pais.

Cumpliendo cu e deseo di famia, colega y comunidad, Minister Tjon di Husticia a otorga e trabou aki na e artista Arubiano Gilbert Senchi. Na ocasion di su bishita cerca Senchi, Minister Maduro a splica cu e busto di e Polis Tino Ruiz lo sirbi como simbolo di e forsa y alabes e fragildad di homber y muhenan cu ta sirbi nos Pais diariamente, protegiendo nos y poniendo nan bida na peliger eherciendo nan funcion. Tur cu ta haci un trabou na bienestar di nos comunidad, merece e respet debido pa nan esfuerso y e obra di arte publico aki lo t'ey pa recorda

nos pa brinda respet na tur esnan cu ta sirbi nos Pais.

Manera colega Minister Rocco Tjon a anuncia, e busto di defunto Tino Ruiz lo wordo poni riba un plaza caminda cu famia, colega Polis y publico en general por pasa y mira esaki pa asina recorda nan ser keri. E artista Gilbert Senchi cu tin e obra aki na su encargo ta finalisando e trabounan riba e busto y den e lunanan nos dilanti e busto lo wordo manda pa Aruba. Minister Maduro ta spera cu e busto aki como un obra di arte publico lo por sirbi como recordatorio cu nos mester brinda e respet debido na tur esnan cu ta traha na bienestar di nos Pais.

*Opinion ta un seccion di **Bon Dia Aruba** specialmente pa brinda oportunidad na lectornan individual pa expone nan opinion. Contenido publica di ningun manera ta refleha opinion di **Bon Dia Aruba** y ta pa responsabilidad exclusivo di e organisacion/individuo cu ta ofrece esaki pa publicacion. **Bon Dia Aruba** ta reserva e derecho di no publica texto ofreci, si esaki segun e medio no ta cuadra cu e normanan di decencia cu nos ta mantene, pa evita contenido cu ta innecesariamente ofensivo. Esaki suheto na evaluacion exclusivo di **Bon Dia Aruba**.*

OPINION

Skirbi pa Gregorio Wolff

Situacion politico na varios parti di Mundo

Parti 1- Syria

Den varios comunicado como 6 pa 7 aña pasa mi a splica den detayes con e problema na Syria a nace, a desaroya y con Syria cu Ayudo di Rusia a recupera mayoria di su teritorionan.

Mi a scirbi di e fanatismo di Wahhabismo cual ta un corriente di Muslim Sunnista extremista, derechista for Arabia Saudita, cual no ta duna e hende muher ningun derecho.
Toch ta e corriente aki USA y paisnan di Nato a uza y apoya na Afghanistan, tambe na Syria pa logra nan meta, tras di Regime Change na e paisnan aki.

Di e Wahhabismo a sali Al-Qaeda, mas despues ISIS o IS (Islamic State).
18 Augustus 2011, Obama a declara "Regime Change" na Syria, Assad mester bay. E lucha a intensifica cu apoyo di USA y di paisnan di Nato, entrenan Hulanda cu hasta a staciona Patriots na Turkia contra supuesto misilnan di Syria.

FSA, e proxie di Nato a bira un grupo guerero Jihadista di e corriente Wahhabista.
E propaganda grandi di e paisnan di Nato pa haya rebeldenan bringa e gobierno di Siria a causa un atracción grandi pa nan Jihad, cerca militantenan musulman sunita, sigur for di West-Europa y mundo completo.

Despues di e gito di 'Regime Change' na Syria, gran cantidad jobennan musulman cu pensamento radical di Wahhabismo, pro sharia, a wordo encourasha pa biaha pa Siria for di Europa, cu pasahe liber pa crusa frontera di Turkia pa nan bay bringa nan Jihad na Syria.
Sigur na Hulanda Belgica y Inglatera hopi jobennan muslim sunita tabata viaha pa Turkia y cu liber pasahe liber otorga dor di Turkia, nan tabata cruza frontera y drenta Syria. Nan a join e FSA (Free Syrian Army), e proxie di e paisnan di Nato, esta ta ser paga dor di paisnan di Nato y varios paisnan Arabe Sunita pa cumpli cu e meta politico di esnan cu ta paganan.

E training militar nan ta ricibi for di CIA of di otro agencianan secreto di e paisnan di Nato. For di "Classified Defense Intelligence Report" a sali na cla cu ya for di inicio di 2012 e gruponan Sunita a gara FSA, convertie den un organisacion jihadista a base di Wahhabismo. E Jihadistanan na Syria a ricibi e apoyo di Al-Qaeda na Irak, for di cual después, un parti a bira IS (Islamic State).

Acuerdo Militar Rusia - Syria
Presidente Assad di Syria a wanta duro y despues cu na september 2015, Syria a firma un acuerdo militar cu Rusia, Syria ricibi completo apoyo militar di Rusia, sigur pa loke ta aviacion Ruso cual tabata determinante. Di eynan e gobierno di Syria a cuminsa reconkista e partinan di Syria for di e Jihadistanan. Esnan cu a entrega por a subi bus bay Idlip na frontera cu Turkia. Milicianan di AL-Qaeda a organisa Idlip como un parti independiente na Syria. Turkia un poder militar grandi a percura cu Syria no por mishi cu Idlip. Durante e ultimo 6 añanan tabatin hopi movecion y enfrentamiento na frontera Syria/Turkia, pero por bisa cu e situacion di 6 aña pasa a keda igual.

Na Idlip actualmente hopi habitante ta fada di e dictadura cu e grupo Jihadista HTS, aliado di Al-Qaeda, ta ehercicndo. Nan kier bay Europa of Syria bek.

E problema Kurdo
E Pueblonan Kurdo ta uno compleho, nan ta forma gruponan etnico minoritario na varios paisnan manera na Turkia, na Iran, na Irak y na Syria tin e colonia mas chikito . Total, tin calculo ta bisa cu nan ta surpasando 40 miyon hende, pero nan no tin un estado. Na e parti nort y oriente di Syria tin e poblacionnan Kurdo, alrededor di 3 miyon.

Desde 2015/2016, na Syria Kurdonan tin un grupo militar YPG (People' Protection Units) y cual ta wordo uza como Proxie dor di USA. Pa Turkia YPG ta un brasa di PKK, un milicia Kurdo na Turkia cu ta bringando pa un estado Kurdo na Turkia y pesey Turkia y USA ta considera nan como un grupo terorista. Dos pais di Nato, uno, USA ta uza e Kurdonan como proxie den nan guera contra Syria y otro, Turkia ta mira nan como un organisacion terorista. Semper den pasado tabatin bon relacion entre e Kurdonan y gobierno di Syria, cual relacion a daña desde cu USA ta maluzando YPG.

Minister Maduro a mira obra di arte publico 'Driekiel' pronto lo keda exponi riba un retonde na Aruba

Minister Xiomara Maduro di Cultura, a bishita e atelier di e artista Arubiano Gilbert Senchi na Bogota, Colombia pa asina cera conoci di cerca cu e obra di arte 'Driekiel' cu ta e obra di arte publico cu ta destina pa bay keda exponi riba un retonde na Aruba.

Obra di arte publico ta conscientisa, motiva y inspira nos riba temanan cu ta importante pa nos Pais. E obra 'Driekel' ta conscientisa nos riba e esfuerso cu nos mester haci pa proteha turtuga cu ta den peliger di extension. Aruba ta internacionalmente reconoci como un isla na unda cu e driekiel ta traha su neishi, biahando miles di miya for di tur skina di mundo y ta haciendo esaki pa mas di un milenio caba. E driekel ta nos prome 'repeated guest' di Aruba cu ta confia nos Isla pa traha su neishi y pone su webonan. Ta un proceso bunita den nos naturalesa cu ta recorda nos con bendiciona Aruba ta.

Obra di arte publico no ta sirbi solamente pa crea conscientisacion, pero ta fungi tambe como motivacion y inspiracion. Minister Maduro ta spera cu e obra publico aki por sigui motiva local y turista pa cuida e naturalesa di nos Pais. "Laga esaki inspira nos y inspira nos yiunan pa semper nos keda den balansa hunto cu nos naturalesa," tabata palabra di e mandatario na ocasion di bishita na e artista Arubiano Gilbert Senchi

kende ta encarga cu e obra di arte publico aki.

Minister Maduro a splica cu e obra di arte publico 'Driekiel' lo wordo exponi riba un rotonde, pero ainda no tin un decision final riba cual rotonde esaki lo wordo poni. E mandatario a divulga cu e deseo ta pa Su Alteza Real Princesa Amalia por haci e desvelo di e obra aki durante e bishita Real cu lo tuma luga otro aña na final di januari 2023.

Minister Maduro ta honra di por a haya e oportunidad pa mira e obra 'Driekiel' den su fase final y ta spera cu pronto e obra di arte aki lo ta na Aruba pa asina local y turista por aprecia esaki.

Un sinergia entre Art Fashion, Dienst Natuur en Milieu cu enfasis riba ActNow di United Nations

2022 ta simbolisa un introduccion di un era nobo pa cu e evento mas anticipa di aña, cu ta Art Fashion. E aña aki Art Fashion lo forma un aliansa cu DNM (Dienst Natuur en Milieu) y hunto lo trece dilanti e tan popular programa di ActNow Climate Campaign. Poniendo enfasis riba conscientisacion y promocion den e comportacion di ideanan y pensamento na momento cu ta papia di escogencianan den Fashion. Act Now ta un programa hospisia pa Union Europeo, poniendo enfasis riba e SDG di "Sustainable development goals"

.

E "challenge", cu ta parti di " ActNow Climate Campaign ", ta pa educa y encurasha cada individuo pa trece un cambio den nan comportacion, dor di ahusta su patronchi di consumo. Loke ta wordo yama " Fast Fashion Industry" ta e di dos contribudor mas grandi di loke ta influencia e Cambio Climatico.

Cambio, den e caso aki ta esencial. Pesey e enfoke cu ta resalta den e evento "Climate meets Fashion". Un fashion show diferente cu un mensahe insistente y cu lo ta un invitacion directo na e comunidad di Aruba pa "STEP UP" y "Act Now" formulando nan

propio accion climatico y uni nan mes na e movecion pa asina yega na un miho mundo, traha riba un futuro mas sostenibel, den un mundo pa nos tur.

Diseñadornan entre otro Elisa Lejeuz, lo presenta un compilacion extra diversifica di scarves cu diseñonan cu pinturanan cu lo simbolisa un homenahe na e Diosnan. Prints original di Aruba su Rock Formation ta un di e coleccion special, enfocando riba e situacion actual di Ayo Rock Formation.

Pa di prome bes Aruba lo host for di e isla di Bonaire un grupo di artista hoben "Mala Mucha" treciendo dilanti un style peculiar cu un mensahe enfocando riba extension di animal. Tambe formando den e mensahe cancionnan original combina cu baile, tur den un flow cu nan diseñonan. Un show urban y moderno.

Cada dia nos ta experencia temperaturanan halto, calor sofocante y un descripcion di e balansa di naturaleza. Un di e hopi risiconan pa e ser humano y otro formanan di bida na mundo. E duo dinamico di nos Isla Curacao, Clayton y Clint, lo ilustra e cambionan aki den colornan bibo y diseñonan unico.

Den "Climate meets Fashion", e concentracion ta basa riba e cuater elementonan cu ta; awa, candela, aire y tera. For di Surinam, Atelier Doree, den representacion di Hendrik y Judith Doree lo trece dilanti piesanan, joyas gigantesco y precioso, manera solamente e artistanan aki sa di ilustra. Atalier Doree a caba di celebra nan di 100 aña di existencia, experiencia nato y diverso, semper a sa di haci di nan, un di e mas prestigioso y moderno joyeria den Caribe.

Mas di 10 diseñador local y Internacional a pensa masha hopi mes CON pa subraya e mensahe cu nan kier trece dilanti y ki miho luga cu e cayanan mistico y autentico di

Promenade na San Nicolas. E piso cu lo forma e pasarela lo wordo pinta artisticamente dor di Erica Moran.

Art Fashion lo tuma luga Diaranson, November 2, 2022 cu un variedad di musica y diseño. Na unda cada modelo lo desfila riba e scenario, strike the pose, canta y baila y di un manera magico y unico demostra cu nan ta consciente di e naturaleza, reenforsando e mensahe cu "There is no Planet B", pa loke ta nos planeta.

Damanan bebi deteni pafo di lekker bar

Diadomingo ultimo den oranan di marduga polisnan asistiendo pafo di lekker bar a hayanan confronta cu dos dama bou influencia di alcohol y a hala nan atencion algun biaha. Esakinan no kier a tende di orden di polis y no a keda nada otro cu a detene ambos y keda transporta pa warda di polis unda cu nan a haya un cuarto gratis pa saca nan wayaba.

Dos hoben riba brommer a intenta di core pa Polis

Diasabra ultimo den oranan di anochi patruya a topa cu un brommer cu dos homber riba dje pero un di nan no tabatin helm y a bay pa controla esaki wak si e documentonan ta na ordo. Pero esun tras di stuur a cuminsa core y no kier a para pa e señal di Polis y aki a core nan tras un rato. Nan a intenta di huy y dilanti sherif nan a dal abou. Aki polisnan a bay over na detene ambos hoben y a tuma e brommer den beslag.

Nuebe hoben envolvi den pelea cu hincamento a keda deteni

Diabierna ultimo den oranan di atardi riba e caminda di Modanza pa Sero Patrishi a surgi un pelea formal entre 9 hoben unda nan a bringa cu otro formalmente y den esaki un di e hobennan a keda hinca den lomba y haya varios golpi. Polisnan a presenta di biaha na e sitio y topa cu e hoben hinca banda di e dam. Ambulance tambe a presenta unda di biaha a brinda asistencia y bay cu e hoben hinca pa hospital. Polisnan hunto cu rapid team a actua lihe y haci detencion di 8 hoben menor di edad.

BONDIA ARUBA

Deportista Jaisley Boekhoudt a bay sosega

Riba veld, nos por ta compañero of nos por ta rival, pero di tur manera nos tur ta pertenece na e famía di futbol. Na momento di tristesa nos tur ta uní. Ayera a jega e tristo noticia cu Jaisley Boekhoudt, na un edad hoben, a bai sosega.E hoben tabata sufri di e malesa cancer y cu DIOS a dicidi di tume den su reino. Jaisley Boekhoudt ta un deportista y cu tabata gusta su futbol.Sinembargo e malesa dificil aki a bati na su porta y cu e la bataya pero e cancer a vince. Arubaanse Voetbal Bond ta extende palabranan di Condolencia na su famía, su amistadnan y su compañeronan den mundo deportivo y cu Jaisley Boekhoudt sosega na paz

Spuiters ta gana e prome di e best out of 3 final Baseball Classico

Den un tremendo prome wega di playoff final di Baseball Classico 40+ Spuiters ta piki e prome wega ganando Leftovers 6-5. R H E,Spuiters 6 8 3,Leftovers 5 9 1,WP Ludwin Dabian ,LP Robby Albertus ,Best Batters Spuiters ,Angelo Arnold 3 – 3,Jason Albus 2 – 1,Edgar Flanegin 2 – 1,Gregory Krosendijk 3 – 1,Richard Simon 3 – 1,Best Batters Leftovers ,Juan Maduro 3 – 2,Giovanni Lane 3 – 2,Louis Hassell 4 – 2,Vincent Cham 2 – 1,Roberto Peterson 3 - 1

Federacionnan deportivo cu pensamento fuerte pa bay corte contra ASU pa incumplimento di statuto

Federacionnan deportivo na Aruba rabia y cansa cu mal maneho di Aruba Sports Unie (ASU) . E directiva di ASU cu ta keda dirigi door di Gerald Franca tin mas cu 20 aña sinta na e mes un stul , pero no ta yuda ningun federacion manera mester ta y tampoco no ta cumpliendo cu e reglanan di statuto.

E proceso aki ta pone un barera y un obstaculo pa existencia di e federacionnan. E federacionnan a pidi na varios ocacion pa pone un reunion, pero nunca esaki no ta sosode ta debi cu ASU ta pone pa cada reunion yama excuus pa e reunion no bay door. E situacion ta asina delicado cu tur e federacionnan cu ta miembro di ASU a uni y tin pensa pa bay corte pa baha henter e directiva di ASU. Tin un preocupacion y tension grandi bao di e miembronan cu Aruba Sports Unie.

Apertura Campeonato 2022-2023

Diabierna ultimo tabatin e gran Apertura di Campeonato 2022-2023 cu a ser dedica na Sr. Antonio "Tony" Geerman, Sr. Harold "Roy" Helder, Sr. Reynold " Nolly" Becker y Sr. Heinrich "Jerry" Mackay. Tabat aun diabierna unda cu a recorda e baluartenan aki di nan aporte den e mundo di futbol, pero alabes a duna e luz berde pa e campeonato cuminsa. Team nan ta cla prepara pa asina cuminsa lora bala den e campeonato du futbol 2022-2023 cu a cuminsa.

Hobennan ta bisa cu nan salud mental no ta un prioridad pa adultonan

(NLTimes) - Hobennan no ta sinti cu nan problemanan pa cu nan salud mental ta ser tuma na serio pa adultonan. Adultonan ta subestima y no ta duna prioridad na e hobennan su salud mental, segun nan a skirbi den Unicef Youth Advice 2022. Nan lo presenta esaki na parlamentarionan riba diabierna, cual ta dia di presupuesto di hobennan.

Ademas di mas atencion na nan salud mental, hobennan ta pidi e parlamentarionan duna prioridad na educacion y participacion di hobennan. Nan ta duna recomendacionnan concreto na con pa haci esaki.

Por ehempel, nan ta pidi pa asigna un persona den scolnan kendenan e hobennan por confia y ken sa con pa brinda sosten na e grupo cu tin mester di esaki. Politiconan y personanan cu ta crea politica mester tambe saca for di nan cabes e pensamento cu nan tin tocante educacion halto y primario. Ademas, nan mester pone menos enfasis riba e cantidad di studiante y e logronan cu e studiantenan tin. Educacion mester tambe enfoca mas riba e studiante individual, nan desaroyo y con pa mehora nan salud mental.

Hobennan a haci yamado na gobierno pa mehora nan comunicacion cu e hobennan y involucra nan den politica. "Tuma nos na serio. Tende nos ora cu nos tin problema y ora nos kier expresa algo y duna nos oportunidadnan tambe. Ora cu nos ta sinti cu nos ta ser tuma na serio y cu ta tende nos, nos lo sinti miho," nan a bisa den e carta. "Nos ta yen di bon ideanan y nos ta compronde nos generacion miho cu cualkier otro persona."

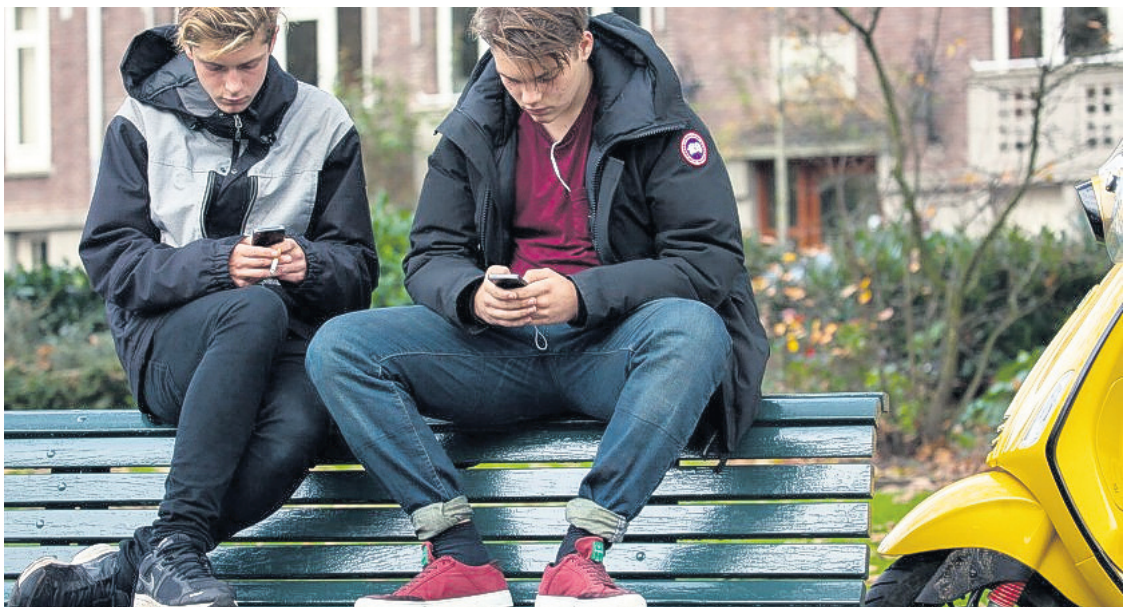

E reportahe, cual a ser skirbi pa 847 hoben entre 13 pa 18 aña di edad, lo ser entrega na Secretario di Estado Maarten van Ooijen di Salud Publico, Bienesar y Deporte riba diabierna.

Cardiologonan Hulandes ta ricibi miyones for di industria medico den secreto

(NLTimes) - Decenas di cardiologo na Hulanda ta ricibi miyones di euro for di e industria medico sin cu nan hospital ta altanto di esaki, NOS y Nieuwsuur a reporta despues di a analisa pagonan den e industria medico na specialista pa medio di combina varios diferente base di datos.

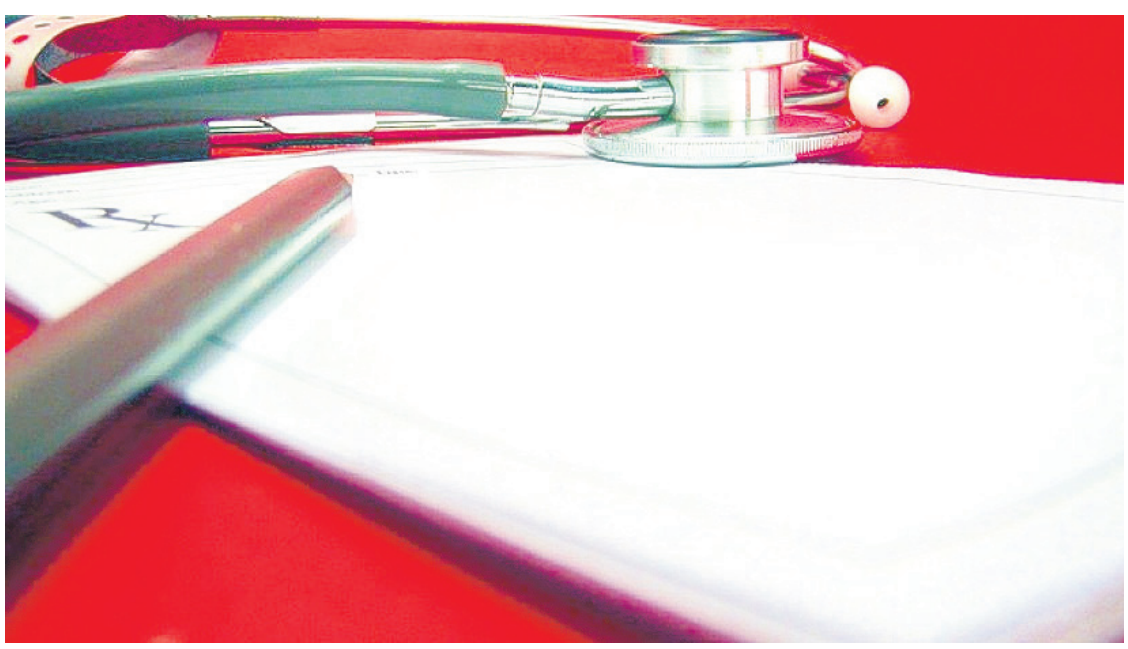

E tipo di pagonan aki no ta algo nobo, companianan medico hopi biaha ta sponsor specialistanan pa nan ehecuta estudionan cientifico. Sinembargo pa minimalisa e riesgo di conflicto di interes of te hasta corupcion, e donacionnan aki semper mester keda aproba di antemano pa e hospital unda e specialista ta traha. Esaki ta importante pa motibo cu dokternan tin un bos ora di dicidi ki medicina of tecnologia medico nan pashent ta usa.

NOS y Nieuwsuur a papia cu 9 hospital unda cardiologonan a ricibi cantidadnan relativamene grandi di placa. Por lo menos 7 no tabata sa di e pagonan aki. 3, Amphia Hospital na Breda, Albert Schweitzer Hospital na Dordrecht y Canisius-Whilhelmina Hospital na Nijmegen no tabata sa cu nan cardiologo tabatin companianan limita priva of fundacionnan. Algun di e hospitalnan ta cumpra di companianan medico cu ta sponsor nan dokternan.

"E ta impactante cu no a pidi permiso," Jaap Sijmnos di ley di salud a conta na NOS. "Companianan medico tin varios abogado di ley den empleo, y nan sa cu dokternan tin mester di e firma aki for di e hunta. E hecho cu esaki ta pasa hopi tras di porta apesar di legislacion ta un problema grandi."

"E riesgo ta cu corupcion por tuma luga," Rob vaan Eijbergen, profesor di integridad cientifico a bisa na e noticiero. "E pregunta ta si e cardiologonan por libremente y independientemente expresa nan opinion tocante cua recursonan nan mester of si otro intencionnan a motiva esaki. E hospital pa e motibo aki mester mira e fondonan cu nan a ricibi."

Cardiologo den 3 hospital na Dordrecht, Breda y na Nijmegen a conta NOS y Nieuwsuur cu nan a gasta placa mas tanto riba investigacionnan conduci cientificamente y den educacion, ademas a insisti cu nan no a ser paga ni ta corupto, aunke pa cu lo ta dificil por comproba esaki. E hospitalnan ta ehecutando varios investigacion y a enfatisa cu nan departamentonan di compra t funciona independientemente di e cardiologonan.

Sinembargo esaki a bini un poco laat, Sijmons a bisa na NOS. "Pa motibo cu corupcion ta dificil pa comproba, tin reglanan cla. Bo tin mester di e firma for di e hunta di directornan pa e pagonan pa asina nan por supervisa esaki. Y hasta si tabatin un bon motibo pa e pago aki y hopi trabao duro a tuma luga pa esaki, sin un firma, bo ta den violacion di e ley."

Universidad di Delft su ekipo di vehiculo solar ta gana na Sur Africa

(NLTimes) - Delft University su ekipo di vehiculo solar a gana e desafio di un siman largo Sasol Solar Challenge, haciendo cu e ekipo a bira campeon pa di 4 biaha di e evento.

Brunel Solar Team a sigura nan victoria pa medio di sali na di dos luga riba e ultimo dia di e desafio, den cual 9 ekipo di vehiculo solar di Sur Africa, Belgica y Hulanda ta competi.

E lider di e ekipo Sanne Vilters a yama e competencia di e aña aki "tenso," mirando cu Brunel a competi contra otro ekiponan di vehiculo solar y e desafionan cu nobo cu a ser incorpora. "Nos a logra sigui bay dilanti y traha hunto como ekipo," Vilters a splica.

E ultimo dia di e evento tabata na V&A Waterfront na Cape Town, Sur Africa. E ekiponan a core mas o menos 2,500 for di comienso te fin segun Sasol Solar Challenge.

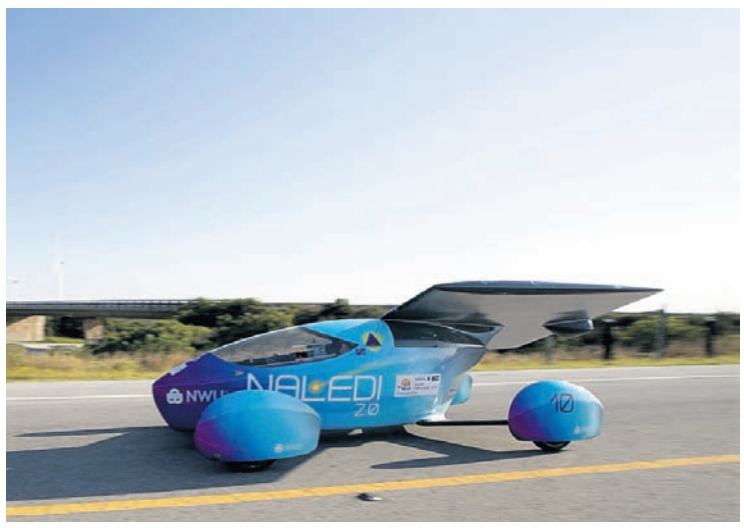

"Nos kier felicita tur e ekiponan cu a participa den e Sasol Solar Challenge di aña 2022 pa e gran logro di crusa e linea final exitosamente," Robert Walker, doño y director di Sasol Solar Challenge a expresa. "Nan a haci un gran trabao y a demostra di gran manera nan talento den ingenieria na varios diferente comunidad di Sur Africa, tur esaki mientras cu nan tabata trece dilanti e importancia di ciencia, tecnologia, ingenieria y matematica ademas di transportacion sostenibel."

Potretnan cortesia di Sasol Solar Challenge facebook page.

Sunchi apasiona di Enrique Iglecia tin medio social na candela

(CiberCuba) Sunchi cu apasiona di Enrique Iglesias na un fan tin rednan social na candela. Loke cu a cuminsa manera un sunchi na banda di cara a termina na un sunchi pasiona den boca di tanto e artista y e fan. E idolo di e cancionnan latina Enrique Iglesias a sunchi na Las Vegas un di su fan nan y e la uza esaki como parti di promocion di e concierto cu e la ofrece diabierna ultimo.

Loke cu a cuminsa na un sunchi na banda di cara a termina un sunchi den boca di ambos. Loke ta pasa na las Vegas ta keda na Las Vegas , lo ta loke cu e artista mester a pensa mirando cu e tin un relacion stabiel for di 2001 cu e Rusa Anna Kournikova. Pero despues di 21 aña di relacion y cu tres yiu cu e sexy Kournikova e morochonan Lucy y Nicoholas di 4 aña y su yiu muhe Mary di dos aña e situacion no ta stabiel mirando di loke cu a pasa pa un promocion pa un di su actuacionnan.

Un di su admiradoranan a mira e oportunidad pa asina acerca e artista y a logra yega cerca cu su telefon den man a probecha brasa e artista y tambe dune un sunchi den su boca. Yiu homber di e legendario Julio Iglesias y e mitiga reina di papel couche, la filipina española Isabel Preysler ta duna di conoce cu Enrique semper tabata considera un simbolo di sex latino.

E post cu a keda poni riba instagram a haya miyones di likes den 17 ora cu e tabata poni riba e plataforma. Tin varios comentario tanto negativo y positivo di e acto aki unda cu hopi di nan tabata desea di tabata e hoben cu a duna e sunchi, pero di otro banda tambe personanan ta duna di conoce cu Enrique Iglecia mester a duna su casa Kournikova .

William Levy ta bisa dicon e no a casa nunca

(CiberCuba)Segun e actor Cubano a haya un entrevista cu e periodista española Mercedes Mila unda cu no a haci falta e confusionnan y e chistenan. William Levy a bolbe mustra cu e ta un homber senciyo, carismatico, dibertido y cu un gran amor pa su famia y e no tin berguensa di papia riba su bida personal.

Recientemente e actor Cubano a haya un entrevista cu e periodista Mercedes Mila cu tabata kier a sa dicon e protagonista di e proximo serie Montecristo no a casa nunca, pero si tabatin un relacion largo cu mama di su yiunan, Elizabeth Gutierrez. Aunke cu e respuesta di Levy den un inicio casi a pone cu e periodista e desmaya na momento cu e la bisa " mi tabata warda riba bo "

Despues den un tono mas serio e la confesa respecto e matrimonio , cu no cu e no ta kere cu e no tin balor, pero e ta kere casa ta significa hopi y tin un gran balor y ta pesey mes no a casa ainda tampoco. Segun e artista e ta kere cu esey ta un momento cu bo mester ta cla den tur e sentidonan, pero e momento lo avisa, te ainda no sa ki ora esaki lo pasa, pero tur cos tan a su momento.

Pero na mes momento e actor a duna di conoce cu su ex pareha ta un excelente muhe, pareha y mama. E ta e miho mama cu mi yiunan por a haya. Su prome yiu Christopher tin 16 aña y Kaily tin 12 aña y e ta sinti su mes hopi fortuna cu e tin dos yiu cu tin un curason grandi. Tambe e como tata e actor a duna di conoce cu e ta siña su yiunan pa nan gana e cosnan, dus si mi yiu ta desea algo e mester traha pe y gane , nada no ta bin pornada.

Segun e actor tin momento cu e tin gana di duna su yiu nan tur cos cu e mes no a haya den su bida, tin ora ta hacie , pero na e mes un momento ta kere cu educa nan di e miho manera pa nan tin balor di loke nan tin ta mas importante. E periodista tabata sumamente contento cu e actor a bin den su show, mirando cu desde cu e la mire den e novela di Cafe con Aroma e la namora di dje y entrevistando e actor e periodista a duna di conoce cu e la cumpli cu un di su soñonan.

*Bista Politico ta un seccion di **Bon Dia Aruba** specialmente pa brinda oportunidad na tanto partido politico como politico individual pa expone nan opinion. Contenido publica di ningun manera ta refleha opinion di **Bon Dia Aruba** y ta pa responsabilidad exclusivo di e organisacion/individuo cu ta ofrece esaki pa publicacion. **Bon Dia Aruba** ta reserva e derecho di no publica texto ofreci, si esaki segun e medio no ta cuadra cu e normanan di decencia cu nos ta mantene, pa evita contenido cu ta innecesariamente ofensivo. Esaki suheto na evaluacion exclusivo di **Bon Dia Aruba**.*

BISTA POLITICO

Lider di partido Curpa Eric Ras

Partido curpa ta urgi gremio comercial y sindical pa uni den un rechaso contra mal gobernacion

Aruba a pasa den un boom economico pero nos gobiernonan no tabata sa administra placa di pueblo. Despues di tin mas cu 4 aña ta negocia cu Hulanda y a firma protocol tras di protocol awor kier pidi Hulanda exoneracion di debe. Nos gobierno parce a perde tur nan sentido comun. Ora tabata tin placa a malgaste y awor kier yora y hunga victima sin kier acepta cu ta nan mesun mal gobernacion a crea e chaos actual.

Tabata tin placa pa regala Citgo 175 miyon dollar, tabata tin placa pa regala golden handshake despues di a retira directornan di Utilities, WEB, Elmar, Arubus y AZV. Awor cu e baca a hoga kier dempel e pos cu nan mes a coba. Tanto nos aeropuerto como Web tin den un debe mas cu 1.4 biyon florin. Durante e ultimo 5 añanan no a bin cu ningun proyecto y nos a mira isla bay atras. A bin cu tur sorto di medida ora cu no tabata tin mester y a haya mas placa den caha pero e bari no tabatin bom.

Un gobierno cu no sa con pa goberna y cu no kier baha gasto. A hinca un grupo chikito den gobierno pero nan ta lubida cu e mayoria grandi cu a vota pa nan ta mal rabia paso nan tambe ta sufri di nan mal gobernacion. Un grupo chikito cu ta gana placa pero cu no ta produci nada den caha di gobierno. Awe nan mesun hende cu ta rabia cu nan ta basha abao di nan movecion interno. Con nan a cuminsa crea departamento den Elmar y Web pa hinca nan simpatisadonan. Por trata na desmenti pero nan no por tapa solo cu un dede.

Nan ta consciente cu e ora cero a yega y cu gobierno ta riba un schaakmaat. Pueblo ta sufri paso placa no ta yega mas. Nan no kier a baha gasto riba empleadonan publico y tampoco riba bienes y servicio. Alcontrario tur gasto a subi. No a hedge y awe pueblo tin cu paga pa mal maneho den WEB y esaki ta culpa di gobierno. A haci un fanfaria paso gasolin a baha un tiki pero di otro banda tur producto a aumenta di prijs. Kier pa pueblo biba den miseria pero tin placa pa auto nobo y pa sigui fiesta.

E maneho sin pia ni cabes cu derochamento di placa cu no tin, a pone pueblo su wowo habri. Poco poco ta pone e cana di pueblo yena te ora bisa te aki pueblo ta yega cu e gobierno aki. Si bo ta cana den pueblo tur caminda cu bo bay bo ta tende ki dia e gobierno aki ta dicidi baha na awa pa no bin nunca mas. Ta tira culpa riba tur hende pero nan no ta mira nan mesun erornan cometi. Tur e gatenan cu tin bao di e gobierno aki ta bon scondi, hinca bao di brasa pero si kier tira otro cu lodo. No scupi na laira paso e por cay den bo propio cara.

A yega tempo pa Aruba tin un gobierno di hendenan sincero y capaz cu no ta haci nan mes doño di cos cu no ta di nan pero cu nan ta eynan pa administra locual cu pueblo ta confianan cu n'e. Nos tin Dios cu ta odia inhusticia y ta dunabo chance pa arepenti y hala di bo mal camindanan. Nos pueblo a pasa den hopi inhusticia na man di e gobierno aki y pa colmo nan no kier reconoce nan fayonan sino ta sigui den nan maldad. A yega ora pa un cambio y e gobierno aki mester tuma honor na nan mes y baha pa asina un biento di speransa por cuminsa supla riba nos baranca tan stima. Pueblo di Aruba nos no por sinta man crusa mas sino nos tur lo zink. Esaki ta e tempo pa bin cu un cumbre cu participacion di gremio comercial y sindical y otronan pa nos fiha nos posicion, Nos mester bin cu un nota y mande Hulanda y bisa esaki pueblo di Aruba ta para pe. Nos tin un gobierno comunista cu no por yega na ningun acuerdo y ademas nan no ta carga confiansa mas di pueblo.

Parlamentario Alvin Molina (MEP):

Nos mester haci miho uzo di Carnival Village

Carnival Village riba su mes ta un bunita proyecto, pero e falta hopi pa por bira un exito completo. Comerciantenan a inverti basta pa por haci e kiosconan un luga masha gezellig mes, local y tambe turistanan sa bin bishita Carnival Village. Awe nos ta mira cu varios di e kiosconan ta cera, basta tempo caba no tin mucho actividad mas.

A bira cla cu e deseo pa uzo di Carnival Village ta mucho mas cu solamente pa carnaval. E grandura, e infrastructura ta duna oportunidad pa organisa varios actividadnan. Mi a entrega diferente mocion cu tin di haber cu Carnival Village of ta rekeri desaroyo di Carnival Village pa e luga aki por wordo uza pa mas actividadnan cultural, enseñansa, deportivo, recreacion, musical/concierto. Esaki lo trece mas actividad pa ful Aruba y tambe nos turistanan por gosa di dje. Oportunidad pa crecemento di nos economia.

Somehow, comerciantenan/organisadonan no ta logra haya permiso pa organisa actividadnan na Carnival Village. Motibo cu ta wordo duna door di DIP ta cu e actividadnan cu ta pidi permiso p'e no ta pas den e 'plan' cu tin pa Carnival Village. Un plan cu comerciantenan no tin den nan posesion, ami no por a haya di DIP direct, pero si ta wordo uza pa nenga desaroyo di e luga aki. Un plan cu kisas no ta cuadra mas cu e deseo di pueblo.

Mi a tuma contacto cu Minister di Infrastructura, cual ta Minister President, pa e intermedia pa mi por ricibi e 'bestemmingsplan' di Carnival Village. Basa riba loke tin skirbi den e plan aki, nos por evalua si, y con, por logra un adaptacion cu SI ta bira posibel pa nos haci e uzo di Carnival Village uno mas amplio.

*Bista Politico ta un seccion di **Bon Dia Aruba** specialmente pa brinda oportunidad na tanto partido politico como politico individual pa expone nan opinion. Contenido publica di ningun manera ta refleha opinion di **Bon Dia Aruba** y ta pa responsabilidad exclusivo di e organisacion/individuo cu ta ofrece esaki pa publicacion. **Bon Dia Aruba** ta reserva e derecho di no publica texto ofreci, si esaki segun e medio no ta cuadra cu e normanan di decencia cu nos ta mantene, pa evita contenido cu ta innecesariamente ofensivo. Esaki suheto na evaluacion exclusivo di **Bon Dia Aruba**.*

BISTA POLITICO

Parlamentario Alvin Molina (MEP):

Seguridad den trafico San Nicolas

E crusada banda di Carnival Village na San Nicolas, Lagoweg – Bernhardstraat, ta un crusada sumamente peligroso. Automobilistanan cu ta subi e crusada biniendo di Zuid Lagoweg, simplemente ta 'gamble', riscando nan bida y di otro.

Door cu nan no tin bista 'whatsoever' ki trafico ta bin di pabou! Antes tabata tin un spiel riba e edificio na skina cu ta yudabo pa por mira trafico cu ta biniendo di abou, e spiel no t'ey mas, sumamente peligroso.

Pa e motibo aki mi a entrega un mocion october aña pasa, cu a ricibi apoyo unanimamente di Parlamento, pa construi un rotonde na e crusada aki. Mi a ricibi contesta di DOW cu e caminda aki ta parti di Green Corridor cu ta cay bou di maneho di Caribbean Infrastructure Company (CIC). Un rotonde riba e caminda aki lo mester di aprobacion di e compania na Colombia te hasta na Merca.

Riba mi pregunta con por logra esaki of si kisas tin otro manera pa por haci e crusada mas safe, mi a ricibi e contesta cu un 'sleeping police'/drempel riba Bernhardstraat na altura di Green Hill supermarket bin ariba, lo slow down trafico cu ta bin di abou dje forma cu trafico cu ta bin di Lagoweg por subi e crusada na un manera sigur. E proceso pa un 'sleeping police' lo ta mas facil/lihe cu pa rotonde. Mi ta bay keda den contacto cu DOW y bureau di Minister pa 'follow up' riba esaki.

Combersando cu habitantenan di San Nicolas, a bin na cla cu tin varios caminda cu trafico ta forma un peliger pe habitantenan y specialmente pe muchanan. Como tambe e ta forma peliger pa e cas, cura y autonan staciona den bisindario. Pa cu e camindanan aki tambe mi a entrega un peticion pa evalua si 'sleeping police' ta un bon manera pa

haci trafico mas sigur y con por logra pa nan wordo instala.

Den un combersacion cu director di DOW, sr. Marlon Croes, el a splicami un punto hopi importante. Cu no ta solamente responsabilidad di DOW pa tene trafico na Aruba sigur. No ta posibel pa yena tur caretera na Aruba cu 'sleeping police'. E ta un tarea tambe di Cuerpo Policial pa haci control, pero vooral tambe importante cu pueblo wordo educa con pa haci uzo di nos careteranan na un manera responsabel y sigur.

Partido MEP na Marisol Lopez-Tromp:

Cuanto contract bo famia y amigonan a haya for di gobierno y NV-nan di gobierno?"

Despues cu MEP a lansa e pregunta siman pasa cu si e parlamentario Marisol Lopez-Tromp ta sospechoso si of no di un of otro caso di otorgamento di tereno di pueblo, e parlamentario a dicidi di keda keto keto y a prefera di bay den un atake contra nos Minister di Turismo Dangui Oduber pa loke ta nombramento di un miembro den e Hunta di Supervision di Aruba Tourism Authority (ATA), alegando cu e persona aki lo ta famia di e minister concerni.

Sinembargo e parlamentario aki mes a presenta copia di e Landsbesluit di 24 augustus 2022 firma pa Gobernador cu ta mustra claramente cu esaki ta un nombramento legitimo y cu a cumpli cu tur norma y regla di bon gobernacion. Hecho ta cu e miembro nobo di Hunta di Supervision familiar of no ta un persona sumamente capacita y integro cu pa añanan largo a traha pa turismo di Aruba y ta gosa di confiansa total di e minister concerni pa forma parti di e Hunta di Supervision trahando na bienestar di ATA y henter Aruba.

Presidente Comisario di FCCA

E confiansa menciona ta igual cu tempo Marisol Lopez-Tromp tabata minister caminda el a nombra un amigo fiel di dje - for di tempo cu nan tabata studiante y musico na Hulanda - como Presidente Comisario di FCCA y cual fundacion tabata wordo dirigi te for di Hulanda (!) caminda e presidente aki tabata biba y traha. Pues na Aruba tabatin un spirito cu tabata guia e fundacion FCCA y esaki cu bendicion di Marisol Lopez-Tromp, ya cu e confiansa total den e amigo fiel a prevalece! Con nos mester yama e forma di traha inusual aki y cu a haya bendicion di Marisol Lopez Tromp? Nepotismo?

Contractnan lucrativo

Den su rabia y odio contra MEP, Marisol ta acusa MEP pa practica di nepotismo, pero e nepotismo den optima forma y total a ser practica pa Marisol Lopez-Tromp mes. Lo ta bon pa Marisol splica pueblo dicon su casa y su companianan aparentemente tabata haya un gran cantidad di contract di gobierno y empresanan estatal desde cu el a drenta politica y a asumi encargo ministerial, tanto bao geel, berde y blauw? Contractnan di Watty Vos Blvd, Green Corridor, Aruba Tourism Authority, Arubus, WEB, Elmar, AZV, Lotto pa Deporte, Serlimar etc. Acaso ta su casa ta e unico profesional na Aruba cu mag disfruta di tur e contractnan lucrativo aki?

Brug di Madushi

Si Marisol Lopez-Tromp awe ta papia di nepotismo den MEP, su persona mes a practica esaki den optima forma tempo cu e tabata minister pa nos partido y caminda partido MEP a wordo lastra malamente den campaña pa eleccion pa loke Marisol a haci e tempo ey, esta percura pa construccion di e Brug di Madushi, caminda a traha un brug costoso di 600 mil florin pa e cas den ruina di Madushi na Noord.

Acaso nos no por papia tambe di nepotismo ora cu ruman ta percura pa otro ruman kende ta tesorero di MAS den tempo record haya tereno di pueblo pa por construi un compleho di apartamento na Noord?

Acuerdo spirito

Otro forma di nepotismo cu a wordo practica den su propio partido MAS tabata caminda Marisol a laga tur candidato firma un acuerdo, esta esun cu haya mas voto lo drenta parlamento. Y kico nos tur por a mira? E mesun Marisol aki a perde tur credibilidad como lider ya cu el a laga e candidato mas yega na dje, esta amiga Gunn cu 77 voto bira parlamentario y e candidato Lacle cu a haya 189 voto a keda benta un banda. Aki friendship ta bay riba acuerdo spirito!

Finalmente, partido MEP a trece tur e ehempelnan aki padilanti di nepotismo practica pa Marisol Lopez-Tromp pa demostra e berdadero cara di e politico aki.

Diputado Nina den Heyer ta bandona politica

For di algun siman nan caba Diputado Nina den heyar a duna di conoce cu lo e bandona politica. Manera ya a anuncia algun siman pasa den medionan di prensa, e diputado a tuma e decision pa no participa na e siguiente eleccion y a dicidi di bandona arena politico.

Entrante prome di december 2022 Diputado Nina den Heyer lo bay eherce un otro funcion y esaki tin como consecuencia cu prome cu e fecha ariba menciona lo e baha como diputado di comunidad y cuido pa Entidad Publico Boneiro. E diputado a expresa cu pa su persona tabata un gran honor di por a sirbi pueblo di Boneiro como diputado na 2016 y 2019 te awor.
Den cuadro di e funcion nobo cu lo bay eherce, a palabra den Colegio Ehecutivo cu desde awor ta pasa e carteranan di cultura y enseñansa na e dos otro coleganan diputado.
Nina den Heyer ta gradicido pa e confiansa cu comunidad di Boneiro a pone den su persona tanto como politico como mandatario den e periodo tras di lomba. Ta y tabata un honor pa sirbi mi pueblo! , Asina Nina den Heyer a duna di conoce. Tambe e ta gradici tur hende cu a dune sosten for di tur huki den Reino Hulandes riba e decision cu a tuma pa retira mi mes for di politica y baha como diputado. Tambe e la gradici su famia y team cu a sostene su persona dia aden dia afo den tur sentido di palabra.

Infeccion cu bacteria streptokok grupo A na Boneiro a conduci na 1 morto

Como consecuencia di un infeccion grave cu un bacteria streptokok grupo A a
ocasiona cu un mucha a fayece na cuminsamento di e siman aki. E bacteria aki no ta nobo na
Boneiro, pero solamente den casonan raro esaki por conduci na un infeccion grave. Den e
mesun famia tin dos persona mas a keda contagia cu un infeccion grave como
consecuencia.
E streptokok grupo A ta un bacteria cu ta haya hopi cerca hende sin cu nan tin molester di
dje, pero e por ocasiona diferente infeccion tambe. Mayoria di e infeccionnan no ta grave.
Casi tur mucha a yega di haya un infeccion cu streptokok grupo A (por ehempel impetigo na
cara (krentenbaard), inflamacion den garganta of pleki cora. Hopi hende ta haya e bacteria
pa un tempo cortico sin cu nan mes ta bira malo.
E bacteria ta principalmente den nanishi, den garganta of riba cuero. Ora cu tosa, nister y papia, druppelnan chikito cu e bacteria ta drenta den aire, y asina por plama e bacteria riba hende. Pa medio di laba man hopi biaha cu awa y habon, pero tambe pa medio di tosa y nister den elleboog of den un lenso di papel y tira esaki afo mesora, por preveni plamamento di e bacteria aki.

Hendenan cu bira malo di e bacteria, hopi biaha tin keho leve manera dolor di garganta,
calafriu, kentura, rebultashon di cuero of dolor di musculo cerca hende adulto, pero cerca
mucha tin ora ta aparece pleki riba cuero tambe. Den casonan raro un hende por haya un
infeccion grave como consecuencia di e bacteria aki. Esaki ta depende di e bacteria, pero
tambe di salu di e persona cu tin e infeccion.
Hende cu tin un resistencia abou, tin mas chens pa haya un infeccion grave. Un infeccion grave como consecuencia di e bacteria aki por ta hopi dificil pa trata. Den caso cu bo tin keho manera menciona aki riba, e ora ey bo por tuma contacto cu bo dokter di cas.

Den cooperacion cu hospital, departamento di Salubridad

Publico ta investiga ken ta e
hendenan cu tabatin contacto intensivo cu e mucha cu a keda contagia y a haya e infeccion
grave. Ta test e hendenan aki riba e bacteria aki y si ta necesario ta trata nan tambe segun instruccionnan cu ta conta pa esaki. Pa esaki departamento di Salubridad Publico tin
consulta cu RIVM na Hulanda. Departamento di Salubridad Publico ta den contacto cu e
dokternan di cas y tambe e scol y acogida pa mucha envolvi.

Open science award" pa registro di catibonan di Surnam y Corsou

Archivo Nacional di Corsou hunto cu Archivo Nacional di Surnam y Radboud Universiteit Nijmegen a gana un premio di "Open Science". Esaki den e rol di desaroyo di Banco di Data historico tocante Registronan di Catibo di Surnam y Corsou. E premio a keda otorga dia prome di september ultimo na Amsterdam.

E hurado a eligi a base di e forma con Archivo Nacional a yega na haci e archivonan accesibel pa publico, pa proyectonan cultural y pa investigacion di pal'i famia. Cu yudansa di hopi boluntario y socionan den e caso aki, archiefnan di Sürnam y Corsou hunto cu Radboud Universiteit a concretisa e proyecto aki.
E organisacion di e Festival Nacional di Siensia Habri ta premia y reconoce investigadonan cu a usa Open Science pa haci mas accesibel, transparente of reproduci su investigacion. Ta concentra e atencion riba participacion social, den e colaboracion entre cientificonan y personanan pafo di e academia. Esaki particularmente ta importante.
Registro di catibonan

Awor tur informacion special pa investigacion cientifico y pa e personanan cu ta busca nan antecesornan, ta 'online' gradualmente. For di 2017 Archivonan Nacional di Sürnam y Corsou hunto cu universidadnan di Anton de Kom (Sürnam) y Radboud (Hulanda), a traha riba datonan demografico di poblacion di Sürnam y Corsou di e añanan 1830 te 1950 dor di haci un investigacion cu mil boluntario.
Pa por a logra e proposito aki Archivo Nacional di Corsou mester a 'indexeer' y digitalisa su archiefnan. Despues boluntarionan a competi e trabou den un database cu ta pone cu awendia tur hende por busca nan antepasadonan 'online'. For di 17 di augustus 2020 registronan di catibonan di Corsou ta riba website di Archief Nashonal di Corsou: www.archivonashonal.cw.

Empleadonan di ABN AMRO pa prome biaha den decadas posiblemente lo welga

(NLTimes) - Empleadonan di banco Hulandes ABN AMRO ta menasando cu nan prome manifestacion y welga den casi 35 aña.

E 17,500 empleado di e banco cubri pa e acuerdo colectivo kier pone presion riba e dunador di empleo pa drasticamente aumenta e salario pa compensa cu e inflacion sumamente halto. Nan kier tambe bisa cu hopi aña a pasa sin cu empleadonan a ricibi tiki y te hasta ningun aumento den nan salario.

E banco su empleadonan recientemente a ricibi un oferta final unda cu a indica cu nan lo ricibi un aumento di 5 porciento duna durante 2 aña. E inflacion e aña aki so ta premira na 9.9 porciento.

E oferta di e banco ta "completamente inadecua," FNV Finance a bisa. E union di labor a haci un encuesta cu nan miembronan pa mira con dispuesto nan ta pa tuma accion, y a demostra cu tin un sosten "enorme" pa haci esaki. Union CNV tambe anteriormente a haci un yamado na nan miembro pa vota den contra di e oferta final.

Ultimo biaha cu ABN AMRO su empleadonan a haci campaña pa un miho condicion di labor tabata den aña 1989. Desde e tempo aki, e banco y su empleadonan semper tabata por a yega na un acuerdo. Despues di mas di 3 decada, FNV a bisa cu e manifestacionnan na e banco ta cerca un biaha mas, pa motibo cu no tin sosten di ningun empleado pa cu e aumento averahe di 111 euro pa luna for di dia 1 di juli 2022 y otro 3 porciento for di 1 di juli 2023.
Director di FNV Aukje Falger a bisa cu tin gran cantidad di preocupacion entre e empleadonan di ABN AMRO. "Y esaki ta nifica cu awo nos lo mira ki accion nos por prepara."

Gabinete ta pone un stop na saca muchanan for di nan hogar

(NLTimes) - Dentro di 6 siman e gabinete Hulandes lo bini cu un medida pa preveni cu muchanan ser saca for di cas lo mas cu por. Pa causa di falta di ayudo adecua y listanan di espera largo pa cuido, Minister Franc Weerwind di Proteccion Legal a adopta un mocion di ChristenUnie, cual a ser firma pa 3 otro partido di e coalicion.

E partidonan, cual ademas di ChristenUnie ta inclui VVD. D66 y CDA, a haci yamado pa alternativanan viabel na saca muchanan for di nan hogar ora cu ta posibel. Esaki ta pa motibo cu e muchanan hopi biaha ta den un situacion pio ora di ser saca for di nan cas segun Don Ceder di ChristenUnie den un debate tocante e manera di procesa problema di proteccion pa hobennan. Esaki ta e motibo dicon un strategia nobo pa con pa lidia cu e crisis ta necesario inmediatamente.

E situacion di e muchanan su hogar mester keda ahusta pa haci esaki un ambiente 'safe' pa nan por sigui biba na cas, segun e mocion. Esaki mester reduci e cantidad di muchanan cu ta ser saca for di cas. Ademas di na luga di e mucha, saca un di e mayornan y hiba nan otro caminda, e partidonan relevante mester crea tambe un ambiente miho pa e muchanan y nan famia.

ChristenUnie kier mantene e strategia aki te ora cu e crisis keda resolvi, mientras e otro partidonan di e coalicion kier pa e strategia aki permanece te ora cu e protectornan di hobennan tin menos cantidad di trabao y e listanan di espera keda reduci significantemente.

Taghi ta nenga di a tin como obhetivo Prinses Amalia y Mark Rutte

(NLTimes) - Miembronan di Tweede KAmer a reaccion fuertemente na De Telegraaf su reprotahe cu supuesto lider di gang criminal Ridouan Taghi y Mohammed B, e persona cu a asesina Theo van Gogh, tabatin contacto den prizon.

Mientrastanto, Taghi su abogado a yama e sugestion cu e tabatin plan di ataka Prinses Amalia y Prome Minister Mark Rutte "falso" y "informacion sin base".

De Telegraaf anteriormente a reporta cu e siguridad pa Prinses Amalia y Prome Minister Mark Rutte a aumenta pa motibo cu tin menasanan posibel for di crimen organisa. Tambe a nota cu Taghi y B. tabatin contacto cu otro na e Extra Secure Institution (EBI) na Vught, na cual B. a keda transferi. Segun Minister Franc Weerwind di proteccion lega, e ta legalmente posibel pa stop e contacto entre criminalnan na EBI den Vught. Un vocero pa e Minister no a bisa si esaki ya caba a tuma luga.

Taghi su abogado, Inez Weski, a bisa cu su cliente tabata "impacta" y cu "hopi empatia a nenga De Telegraaf su reportahe cu e ta parti di e plan pa ataka e prinses y prome minister." Weski tambe a declara cu no tabatin contacto cercano entre e dos prizonero di EBI. Nan tabata brevemente den e mesun hanchi pero leu for di otro na EBI."

Parlamentario di partido VVD Ulysse Ellian ta kere cu e contacto entre B. y Taghi mester keda "inmediatamente para," el a skirbi riba Twitter. Lider di PvdA Attje Kuiken a publica cu e sistema tin "demasiado fayo" y cu "e consecuencianan ta sumamente grandi." E tabata "desapunta cu e facilidad cu lidernan di mafia Mocro tin pa mantene contacto cu otro." Parlamentario di CDA Anne Kuik lo puntra minister "con pa lidia cu e peliger aki."

Clasificado

ECONOMICO

Personal GRATIS max. 20 palabra

PASA LAGA BO AVISO NA OFICINA DI BON DIA ARUBA WESTSTRAAT#22 FOR DI 9:00AM-4:00PM

Email nos na aviso@bondia.com

SERVICIO PUBLICO
Pa tur trabou di tapiceria di mueble, auto, yate y barco. Nos ta haci trabou di cabana y bambu y nos ta verf
Tel : 569 7539 /737 3993

TA BENDE
Caha di Orgel.
Tin 3 cylinder NOBO.
Pa mas informacion yama
Tel. 593 0203

SERVICIO PUBLICO
Pa compaña Sra. grandi y hasi trabou di cas "live in" preferible pabou di Brug.
Te. 569 4273
of 746 2902

TA BUSCA
Habitación no muebles ..con derecho a cocina banda Pos Chiquito o Sabaneta.celu
Tel.562 0039

TA BENDE
Un Mata di Coco chikito y un grandi, algun Adenium of Desert y Lizimbein di diferente tamaño
Tel. 566 8167

Sushi den cura?
Ta piki sushi cu pick-up grandi pa Afl 75,= pa buelta.
Yama nos na
561 4297 of 561 5179
Hasi Aruba Limpi.

SERVICIO PUBLICO
Pa tur trabou di Plumbing (binnenleiding) pega w.c wasbak, tubo di gas, etc
Yama Mario Franken
Tel. 740 6591

SERVICIO PUBLICO
Mi ta cuida mucha " baby sister".
Mi tin bon experiencia
y bon cuido
Te. 562 5941

SERVICIO PUBLICO
Mi ta ofrece servicio pa haci cas limpi pa ora
Tel. 569 3253

TA BENDE
Suzuki Swift 2010
automatic 5 porta.
powerwindow, keuring 2024
light tint
Prijs Fls.14.000
Tel. 561 8226 /731 3194

SERVICIO PUBLICO
Construction
remodelacion di cas, traha cas, apartment, traha y drecha dak, electricidad, verf pega mosaico, traha cura, plomeria. Bon prijs
Tel. 593 3141

SERVICIO PUBLICO
Buscando auto pa huur y na bon prijs? yama nos
Tel. 593 9953/ 593 8453

TA BENDE
BBQ Grill tipo cilinder "criyoyo" duradero
Prijs Afl.250
Tel. 569 7787

SERVICIO PUBLICO
Sushi den cura pa solamente 50,- pa buelta, nos ta lante lague limpi mane un soño.
Arubiano trahado
Call 592 5766

SERVICIO PUBLICO
Ta haci tur trabou di construccion y carpinteria y tur cos cu ta furamento di stul di bambu, cabana y toldos
Tel : 746 0518 / 569 7539

AUTO Y HERO BIEU
Nos ta piki auto, airco y bateria bieu pornada. Frigidaire, stoof, wasmachin, tv ta 10,=.
Yama 561 4597 / 561 5179
Arubiano Balente

TA BENDE
Combo di regalo pa tur ocasion: Mugs, kerki di biña, tablashi cu leyenda
Pa mas informacion
Cell whatsaap 567 2907

TA BUSCA
un Cassette Deck pa cumpra si tin un, call me na
Tel.594 5556 Junior

SERVICIO PUBLICO
Sra. ta haci cas y negoshi limpi tambe por cuida baby y hende grandi part time y full time
Tel. 740 7573

SERVICIO PUBLICO
Hacemos todo tipo de construccion, reparacion de casas, pintura, acabados finos, jardines, patios, techos a buenos precios
Tel. 569 7539 / 746 0518

SERVICIO
Unified One Events
Photos , films, wedding
Tel. 749 2533

SERVICIO PUBLICO
Ta traha y renoba Cas
ta traha y drecha dak, ta basha vloer, pleister, verf cas, traha cura, pega mosaico y azulejo-
Tel.563 4168

SERVICIO PUBLICO
Nos ta haci trabou di plomeria, electricidad, hardineria incluye hiba sushi Handy man.
Tel.742 6250

SERVICIO PUBLICO
Mi ta chapi, lanta sushi, corta mata, transporta frigidaire, wasmachine biew, drecha cas, etc.
Tel. 564 1979

SERVICIO PUBLICO
Pa haci trabow di verf y chapi, tur mantencion di pafor di cas
Yama y puntra pa Benito na
Tel.630 5185

TA BUSCA
trabou pa haci cas limpi, negoshi of oficina
Tel.561 3910

SERVICIO PUBLICO
Handyman
Pa trabouw di verfmento plumbing tuberia, chapi, limpieza di cura, drecha mata
Tel : 567 1108

SERVICIO PUBLICO
Mi ta ofrece servicio pa pa hasi trabou di limpiesa parte mainta
Mi tin transporte
Tel : 565 5807

SERVICIO PUBLICO
Limpiesa pa cas y auto
Presure wash cura di cas
Laba muebles
Laba tapijt
Laba sienta di auto
Laba vloer
Tel. 593 9464

SERVICIO PUBLICO
Pa trabou di data-entry of update di bo administracion pls contact:
Tel.5682339

SERVICIO PUBLICO
Mi ta ofrece servicio di electricista en general corto circuito y mantencion
Tel.566 5026

TA HUUR
Un camber cu tur cos inclui na Brikstraat 1
Tel.564 1979

SERVICIO PUBLICO
Masaje relajante, sports masajes, aroma terapia, piedras calientes, reflexologia, faciales
Sabana Basora # 157 P.Ch.
Tel. 561 8520

SERVICIO PUBLICO
Mi ta ofrece pa cuido di mucha di dialuna pa diabierna y weekend. Pa informacion
Tel. 558 7310

SERVICIO PUBLICO
Nos ta chapi, corta y planta mata, brinda tur servicio cu bo cura mester. Tira sushi afo, tur esaki na un super bon prijs
Tel. 738 1908

SERVIO PUBLICO
Ta ofrece pa verf y chapi cura bon prijs. Nos ta hiba e sushi. Yama pa mas informacion na
563 4828 / 5679610

ABONA PA SOLAMENTE AFL. 38,- PA LUNA Y RICIBI TUR DIA BO CORANTNAN PREFERI

MAS CERCA DI BO!

Yena aki bao e siguiente informacion

Telefon
Nomber completo:.....
Adres di entrega:.....
Adres di cobranza: .....

☐ Cobranza na Cas.
☐ Cobranza na Trabao.
☐ Paga via Banco (Standing Order) Aruba Bank no:33266.8
☐ Paga Aruba Bank ABO ONLINE .
☐ Paga CMB ONLINE .
☐ Personal na oficina di Bon Dia Aruba.
☐ Pone den Box.
☐ Tira den Cura.

Pago Adelanta: ☐ 3 Luna ☐ 6 Luna ☐ 1 aña

Yama na telefon: 582-7800 of manda un email na accounting@bondia.com
www.bondia.com

Cas Di Cultura
Vondellaan 2 Aruba
297-582-1010

F A D A
Campanastraat 5 Aruba
297-583-2999
297-583-9610

F A V I
Primavera 233 Aruba
297-582-5051
297-582-5222

F E P O
Engelandstraat 15 Aruba
297-583-1016
297-583-6607

Fundacion Contra Violencia Relacional
Tel: 583-5400

Fundacion Autismo Aruba
Irenestraat 21 Aruba
297-588-1179

Fundacion Pa Nos Muchanan
Cumana 2 Aruba
297-583-4247

Fundacion Tel Pa Hubentud
Wilhelminastraat 19
Aruba
297-588-6138

Koningin Wilhelmina Fonds
Spinozastraat 9 Aruba
297-582-0412

Mary Joan Foundation
Sabana Blanco 8 Aruba
297-588-9999

Rode Kruis Aruba
Pedro Gallegostraat 14
Tel.297-582-2219
Fax 588-3376

Famia Planea (SBVO)
Avenida Milio J Croes 17 B Aruba
297-588-9591
www.famiaplanea.org
famiaplanea@hotmail.com

Stichting Fundacion Guia Mi
George Madurostraat 34
297-582-0088

Y M C A
Calbasstraat 1 Aruba
297-582-3072

AL-ANON group
Sabana Liber #8, Noord
(close to the hotels)
Tel: 736-2952 or
593-7081

Dokter na warda

Oranjestad
Hospital
7:00 pm / 10:00 pm

San Nicolas
Imsan
24 ora

Botica na warda

Oranjestad:
Central
Tel. 585 1965

San Nicolas:
Seroe Preto
Tel. 584 4833

Servicio di Taxi

Aruba Transfer Tour & Taxi C.A.
Pos Abao #41
P.O. Box 723 Aruba
Tel: 582 2116 /582 2010
Fax: 583 6988

Taxi Adres Services (24h)
L.G. Smith Blvd. #234
Oranjestad Aruba
Tel. 587 5900
Fax: 587 1928
E-mail: tas@setarnet.aw

A1 Taxi Services Aruba
Moko 56 T
Tel: 587-8850
Tel: 280-2828
Whatsapp: 592-7024
E-mail: a1taxiservices.aruba@hotmail.com

Pronostico di tempo

Tempo:
Parcialmente nubia cu un awasero breve

Temperatura maximo 35 grado Celsius
Temperatura minimo 28 grado Celsius
Indice di calor (heat index) den y rond di oranan di merdia: 36 pa 42 grado Celsius
Uv index: 12

Bahada di solo : 6:38 pm
Subida di solo : 6:29 am.

Biento:
Zwak te modera for di direccionnan entre noordoost y zuidoost; forsa 2 te 4 (7 te 19 km/ora, 4 te 10 nudo). Temporalmente variabel forsa 1 (1 te 6 km/ora, 1 te 3 nudo)

Situacion general di tempo:
Diferencianan chikito di presion di aire den region debi na presencia di Fiona den noord di Caribe, lo mantene e biento zwak tin bes hasta variabel. Humedad disponibel lo bay combina cu e biento zwak y calentamento pa induci temporalmente mas nubia den region. Pa e motibo aki por spera localmente algun awasero breve cu chens tambe pa lamper cu strena. Localmente awasero por ta modera te pisa y causa molester.

Condicionnan maritimo/ estado di lama:
Na partinan protegi di costa: leve
Na partinan zuid: trankil te modera
Na partinan oost te noordwest di costa: modera te localmente poco bruto

EMERGENCIA	**911**
POLIS	
Oranjestad	100
San Nicolas	104
Santa Cruz	105
Noord	107
Tip Line	11141
Brandweer	115
Ambulance	911
Hospital	527-4000
Imsan	524-8833
Warda Costa	913
Seguridad Nacional	11911
Cruz Cora	582-2219
BOTICA	
Aloe	584-4606
4 Centro Medico	584-5794
Central	585-1965
Dakota	588-7364
Del Pueblo	582-1253
Eagle	587-9011
Kibrahacha	583-4908
Maria	585-8145
Di Servicio Noord	586-4606
Oduber	582-1780
Paradera	588-6638
San Lucas	584-5119
San Nicolas	584-5712
Santa Anna	586-8181
Santa Cruz	585-8028
Sero Preto	584-4833
Trupial	583-8560
UTILIDAD	
Setar	117
Web	525-4600
Elmar	523-7147
FUNERARIA	
Aurora	588-6699
Royal Funeral H.	586-4444
Ad Patres	584-2299
Olive Tree	584-8888

Centrale Bank van Aruba
Daily Exchange Rates - 09/16/2022

CENTRALE BANK VAN ARUBA

Currency[1]	Buying from Public[2]	Buying from Public[3]	Selling to Public
ANG	98.00	100.00	100.20
ANG1[4]	-	-	100.00
USD	1.77	1.78	1.80
CAD	1.32	1.34	1.36
CHF	185.16	185.88	186.68
GBP	1.96	2.01	2.07
JPY	123.30	124.43	125.68
EUR	176.16	177.77	179.55
DKK	22.90	23.62	24.42
NOK	16.38	17.10	17.90
SEK	15.50	16.22	17.02
For amounts up to Afl. 100,000			

Tayer Arte y Moda: NUBIA, NUBIA, NUBIA, cu Glenda Heyliger

Den e tayer aki hunto cu Glenda Heyliger nos ta bay busca " Mensaheronan di arte y di moda". "E mensaheronan ta indicadornan di un suceso cu lo pasa den futuro y nan lo anticipa esaki.

E pecho cora (roodborstje) ta un mensahero di lente – su presencia ta nifica cu lente ta acerca
"NUBIA" como tema ta nos inspiracion. Nubia ta bisti nos mundo y asina tambe ta nos paña, si ta haci calor of friu. Nubia ta nos aparencia elegante, for di un liña fini te un nubia di tormenta cu ta menasa. Nan ta kishiki nos imaginacion y ta cuminda pa nos imaginacion. Contemplando e cielo ta spierta creatividad.

Ademas cu e ta bunita, e ta yuda meteorologonan pronostica e tempo. Tambe e ta yuda otro investigado cientifico studia bida na mundo y asina indica posibel suceso den futuro. Nubia ta un parte importante di e tempo na tera. Por ehempel nan por cambia den awasero. Tur funcion di e nubianan riba habitantenan di nos planeta, ta tanto positivo como negativo.

Durante e tayer nos ta haya inspiracion door di formanan di e nubia y con esaki ta relata cu nos manera di mira moda. Produccion actual di nos moda ta contamina e mundo y e awa. E awa na su turno ta cambia den gas invisibel y un parti e ta cambia den nubia cu ta contene damp di awa. E proceso aki yama evaporacion

Kico lo pasa si nos laga nos mirada actual di moda evapora? E moda evapora lo bira moda di nubia; un moda invisibel? Nos ta wak e mensaheronan como un manera nobo y duradero pa anda cu moda y nos por pa medio di nos arte ya caba duna forma. Cu Glenda nos ta bay investiga y nos ta saca nos creatividad pa medio di proceso visual. Asina nos ta traha un propio arte meteorologico y un carchi di moda di tempo.

Glenda Heyliger (Aruba,1957) a studia teatro y Art-direction na Academia Gerrit Rietveld na Amsterdam y for e tempo ey e ta activo como docente y artista di arte visual. Ora el a regresa Aruba e tabata e motor tras di SINFA Art Gallery na San Nicolaas. Como docente e tabata relaciona cu Academy for Fine Arts Aruba y Cas di Cultura. Por a mira su trabounan na diferente exposicionnan internacional na Europa, Merca y Sur America.

Actualmente Glenda ta biba y traha na San Nicolas.

Di Dialuna pa Diahuebs di 6.30 pa 9.30pm. Edad ta 12 anja pariba. Ateliers '89 Punto Di Beyas Arte Aruba ta situa na Dominicanessenstraat 34 na Oranjestad. Na banda drechi di caminda crusada Maria College. Inscribi mas pronto cu ta posibel ya cu cuponan ta limita. Por check tambe www.ateliers89.com y Facebook.

Pa inscribi por yama na cel: 5654613 o na tel; 5885776, o preferiblemente manda un email na elvis@ateliers89.org. E tayer aki di moda ta pa un luna y ta cumindsando Dialuna 3 di Oktober pa Diahuebs 27.

Resultado Sorteo
september 17 y 18, 2022

Alexander

Cadena Alexander Lottery ta presenta resultado di weganan di suerte

DIARIO	KORSOU	SUPER4	FLAMINGO
8599	8965	8110	8913
4626	1819	SUPER5	6668
0163	9216	-	7753

DIADOMINGO

DIARIO	KORSOU	SUPER4	FLAMINGO
5554	7509	1090	6360
5213	8720	SUPER5	1644
2531	4455	26350	2307

MERDIA

CATCHI	
Sorteo # 3682	
6397	
8239	
5087	
MULTI-X	
X2	
BIG 4	
Sorteo # 3682	
2121	
1OFF	
Sorteo # 1738	
7938	
ZODIAC	
Sorteo # 3682	
4827	
Leo	
LUCKY 3	
Sorteo # 556	
185	
MULTI-X	
X2	

ANOCHI

CATCHI	
Sorteo # 7743	
2164	
3309	
8657	
MULTI-X	
FP	
BIG 4	
Sorteo # 6787	
5826	
1OFF	
Sorteo # 1492	
3779	
ZODIAC	
Sorteo # 5546	
9178	
Acuario	
LUCKY 3	
Sorteo # 476	
495	
MULTI-X	
FP	

LOTTO 5	01-14-17-23-25
Sorteo #	Joker 8 Letter J
0 x Jackpot	Proximo Jackpot
0 x Match 4+	130.000,-
1 x Match 4	
105 x Afl. 12,00	
LOTTO DI DIA	03-11-24-26-27
Sorteo # 5887	Proximo Jackpot
0 x Jackpot	61.000,-
2 x Match 4	
113 x Afl 8,00	
MINI MEGA	
Sorteo # 1490	Mega Ball
0 x Jackpot	Proximo Jackpot
0 x match 4	380.000,-
2 x Afl. 500,00	
71 x Afl 50.00	
67 x Afl.15,00	
MEGA PLUS	Afl. 480.000,-
KORSOU	
Sorteo #	

DIADOMINGO MERDIA

CATCHI	
Sorteo # 3683	
1487	
2253	
8027	
MULTI-X	
X2	
BIG 4	
Sorteo # 3683	
9556	
1OFF	
Sorteo # 1739	
4118	
ZODIAC	
Sorteo # 3683	
1112	
Libra	
LUCKY 3	
Sorteo # 557	
772	
MULTI-X	
FP	

LOTTO 5	
Sorteo #	Joker Letter
0 x Jackpot	Proximo Jackpot
0 x Match 4+	130.000,-
0 x Match 4	
0 x Afl. 12,00	
LOTTO DI DIA	02-06-09-13-25
Sorteo # 5889	Proximo Jackpot
0 x Jackpot	62.000,-
6 x Match 4	
98 x Afl 8,00	
MINI MEGA	
Sorteo #	Mega Ball
0 x Jackpot	Proximo Jackpot
0 x match 4	380.000,-
0 x Afl. 500,00	
0 x Afl 50.00	
0 x Afl.15,00	
MEGA PLUS	Afl. 480.000,-
KORSOU	
Sorteo #	

Aurora
Royal Pray
Funeral Home & Crematory
Cumana # 76 & # 44/ van Speyckstraat # 1
Oranjestad, Aruba
Telephone: (297) 588-6699
E-mail: info@aurorafuneralaruba.com

Apocalipsis 21:4 Y les secara toda lagrimas de sus ojos, Y la muerte ya no existira, ni habra mas tristeza ni llanto ni dolor. Las cosas anteriores han desaparecido.

Nos ta anuncia fayecimento di:

Jose F. Boissard Araujo
*21-08-1934 - †10-09-2022

Na nomber di su:
Casa:
Sra, Dilcia Peguero de Boissard

Yiu na Aruba:
Paloma Boissard

Nieto na Aruba:
Tyrese Milliard

Yiunan na rep. Dominicana:
Belkis Boissard
Raisa Boissard
Yulkania Boissard
Francis Boissard
Luis alfonso Boissard
Fidel ernesto Boissard
Jhonny Boissard
Jose Collado

Rumanan na Rep. Dominicana
Mercedez Boissard
Rafelito Boissard
Roque Boissard
Andres Boissard

Swa:
Williams Yepez

Gregory Burgos, Yvelise Araujo

Nietos, sobrinos, hijastros y demas Familiares en Rep. DOMINICANA
Nos disculpa si den nos tristesa nos por a lubida cualquier persona.
Condolencia lo tuma lugar na Aurora Funeral Home Dialuna 19 di September 2022 di 7'or pa 9'or di anochi.
Acto di Despedida lo tuma lugar na Aurora Funeral Home Diamars 20 di September 2022 di 2'or pa 4'or di atardi.
Cremashon lo tuma lugar den seno familiar

Nos ta lamenta cu despues di entiero nos no ta ricibi bishita di condolencia na cas.

Aurora
Royal Pray
Funeral Home & Crematory

Laga tur loke ta spera mi ta bunita
Laga tur locual cu mi encontra na caminda ta bunita
Laga tur locual cu mi laga atras keda bunita y
Laga esakinan termina den tur buniteza.
Cado Wever.

Cu dolor na nos curason, nos ta anuncia fayecimento di:

Christine E. D. C. Gamez Galezo
*28-08-2019 †11-09-2022

Acto di entiero lo wordo anuncia despues.

Aurora
Royal Pray
Funeral Home & Crematory
Cumana # 76 & # 44/ van Speyckstraat # 1
Oranjestad, Aruba
Telephone: (297) 588-6699
E-mail: info@aurorafuneralaruba.com

"E tempo di bay a yega. Mi a lucha e bon lucha, mi a termina e careda, mi a warda e fe."
Tim 4-6b-7

Mercedes Leticia Celedón
Cariñosamente yama Meche
*5 augustus 1926 - †5 september 2022

Yiu: †Nelson Henriquez-Celedón

Nieto: Isaac Henriques-Vides

Voogd (tutor): Buchi Maduro

Ayudante: María Sambrano

Manera yiunan:
Charmaine Tromp-Maduro y famia
Alex Maduro y famia
†Andy Maduro

Manera nieto: Junior Maduro

Rumannan: Cidia Yacopucci-Celedón
†Carmen Escudero
†Miguel Celedón

Subrinonan: Madel, Melanie, †Donald, Jacky.

Bisiñanan: Toña, Julia, Gisela, Belkis, Chave, Ariel, Mercedes cu Buchi y famia

Amistadnan di cas: Meme, Papi, Rosa, Tecla, Elsa, Irma, Danila, Hailyn y famia

Demas famianan na Australia, Colombia, Hulanda y Merca.

Demas famia: Celedón, Villar, Escudero, Márquez, Velázquez y Bermudez.

Ta invita pa acto di condolencia y despedida cu lo tuma lugar dialuna 19 september 2022, for di 2:00 PM - 4:00 PM na misa Pro Catedral na Oranjestad y despues pa santana di Sabana Basora.

No ta ricibi bishita na cas despues di entiero.
Disculpa nos si por a lubida algun nomber den nos tristesa.

Sailor who died at Pearl Harbor to be buried at Arlington

(AP) - The remains of a sailor from Massachusetts who died when the USS Oklahoma was struck by multiple torpedoes during the Japanese attack on Pearl Harbor in 1941 are being buried at Arlington National Cemetery on Monday.

The interment comes more than 80 years after the attack that drew the U.S. into World War II and nearly four years after the Defense POW/MIA Accounting Agency announced that Electrician's Mate 3rd Class Roman W. Sadlowski, of Pittsfield, had been accounted for using advanced DNA and anthropological analysis, as well as circumstantial and material evidence.

About 15 family members from Massachusetts, Texas and Florida are scheduled to attend the ceremony that was delayed by the coronavirus pandemic, said Joe Makarski Jr., who is Sadlowski's nephew and who supplied a DNA sample about a decade ago that was used to help identify the remains.

"We're quite excited," Makarski, 81, said in a telephone interview. "It's been a long time, and I am glad to be alive to finalize it."

Makarski never met his mother's brother, but he grew up hearing about him.

"I remember my Dad and Mom speaking about him, and they always spoke very highly of him," he said. "I know he worked at General Electric and he did the books for my mother's little beauty salon in Pittsfield. Growing up, I always saw his picture at my grandmother's house."
Sadlowski, 21, enlisted in the Navy on July 31, 1940, according to the Navy's Office of Community Outreach.

As an electrician's mate his duties included maintaining, operating and repairing the battleship's electrical systems, motors, generators and alternators.

The USS Oklahoma was among the first vessels hit during the Japanese attack on Dec. 7, 1941, struck by three aerial torpedoes just before 8 a.m. when many sailors were still asleep below deck, according to Navy accounts.

The port side was torn open and within 15 minutes of the first strike, it had rolled over completely, trapping hundreds of crew members. Two members of the crew earned the Medal of Honor for their efforts trying to save their fellow sailors, and a third was awarded the Navy Cross.

Sadlowski was among 429 USS Oklahoma sailors and marines who died.

Of those who died, 388 could not be identified and were buried at the Memorial Cemetery of the Pacific in Honolulu.
The process of disinterring the remains for DNA analysis began in 2015, and since then 355 have been identified, according to the Navy.

Sadlowski's family debated where to have the remains buried, Makarski said. They considered veterans' cemeteries in Massachusetts and Florida, and even considered his hometown of Pittsfield, although there are no known family members still living in the western Massachusetts city.

Queens death is reminder of disappearing WWII generation

(AP) - The long good-bye for Queen Elizabeth II is a reminder of a broader truth playing out with little fanfare across Britain: The nation is bidding farewell to the men and women who fought the country's battles during World War II.

The queen, who served as a mechanic and truck driver in the last months of the war, was a tangible link to the sailors, soldiers, airmen, marines and others who signed up to do their bit in a conflict that killed 384,000 service personnel and 70,000 British civilians.

But like the queen, even the youngest veterans of the war are now nearing their 100th birthdays, and a steady stream of obituaries tells the story of a disappearing generation.

"It's extraordinary how that sense of the passing of time is felt very keenly at the moment, said Charles Byrne, director general of the Royal British Legion, the nation's largest armed services charity.

"The queen was a personification of that generation … and with her passing, it just drives home the sense that time is moving relentlessly, as it does."

That loss is, perhaps, felt more widely in the United Kingdom than a country like the United States, because the U.K.'s very existence was threatened during the war. Bombs fell on cities from London to Belfast, women were conscripted into war work and wartime rationing didn't end until 1954.

Elizabeth, who famously saved ration coupons to make her wedding dress in 1947, led a ceremony of remembrance for all the nation's fallen service personnel each year on the anniversary of the end of World War I.

"She is the epitome of that sense of service and stoic contribution, Byrne said. "And that is treasured more than ever."

British authorities don't know exactly how many World War II veterans are left because the nation's census takers didn't track military service until last year. Those figures are due to be released next month.

The Royal Air Force says it knows of only one surviving Battle of Britain pilot, the men Winston Churchill immortalized as "the few" who helped turn the tide of the war. Group Captain John Hemingway celebrated his 103rd birthday in July.

But the number of survivors is dwindling.

Among those who died this year were Henriette Hanotte, who ferried downed Allied pilots across the French border as they made their way home. And Harry Billinge, who was just 18 when he joined the first wave of troops to land on Gold Beach in Normandy on D-Day, as well as Douglas Newham, who survived 60 bombing raids as a Royal Air Force navigator, but was haunted by those who didn't return.

It was a time of shared sacrifice. Then Princess Elizabeth, like many teenagers, had to persuade her father to let her join the army in 1945.

When Elizabeth turned 18, King George VI exempted her from mandatory military service because he said her training as the heir to the throne took precedence over the wartime need for manpower.

But the princess, who began her war work at the age of 14 with a broadcast to displaced children and later tended a vegetable garden as part of the government's "Dig for Victory" program, got her way.

She enlisted in the Auxiliary Territorial Service in February 1945 and trained to become a military truck driver and mechanic. The ATS was the largest of the auxiliary services deploying women to non-combat rolls such as clerks, drivers and dispatch riders to free up men for front line duties.

The first female member of the royal family to serve in the armed forces, Elizabeth was promoted to honorary junior commander, the equivalent of an army captain, after completing five months of training. But the war ended before she could be assigned to active duty.

Man, 70, dies in fall at Alabama waterfall park

(AP) — Authorities in northeastern Alabama say a 70-year-old man fell to his death this weekend at a waterfall park.

The man's name hasn't been released. DeKalb County Coroner Tom Wilson told AL.com that the man fell from a ledge at High Falls Park in Grove Oak on Saturday afternoon. He fell an estimated 40 to 60 feet (12 to 18 meters).

Rescue crews worked for hours to retrieve the body from the water.

High Falls Park is located in DeKalb County near Guntersville Lake, roughly 35 miles (55 kilometers) southeast of Huntsville. The park is known for its waterfall, a swimming area and hiking trails.

Some census takers who fudged data didn't get fired

(AP) - Some census takers who falsified information during the 2020 count didn't have their work redone fully, weren't fired in a timely manner and in some cases even received bonuses, according to the U.S. Commerce Department's watchdog group.

The findings released Friday by the Office of Inspector General raise concerns about possible damage to the quality of the once-a-decade head count that determines political power and federal funding,

Off-campus students at colleges and universities were likely undercounted since the census started around the same time students were sent home to stop the spread of COVID-19 in March 2020, the review found.

During the 2020 census, The Associated Press documented cases of census takers who were pressured by their supervisors to enter false information into a computer system about homes they had not visited so they could close cases during the waning days of the census.

Supervisors were able to track their census takers' work in real time through mobile devices that the census takers used to record information about households' numbers, demographic characteristics and members' relationships to one another. As a result, supervisors would get alerts when actions raised red flags about accuracy, such as a census taker recording data on a home while far away from the address or a census taker conducting an interview in just a few minutes. As a quality control check, others census takers were sent back to homes to re-interview residents.

The Inspector General's probe concluded that some alerts weren't being properly resolved, some re-interviews weren't properly conducted and that the work of some census takers whose work had been flagged for falsifying data had not been reworked to fix its accuracy.

In fact, some census takers whose work was flagged for falsifications were given more cases, weren't fired and were reassigned to other operations, the report said.

Of the 1,400 census takers who were designated "hard fails" because questions about the accuracy of their work, only 300 were fired for misconduct or unsatisfactory performance. Of the 1,400 "hard fail" census takers, 1,300 of them received bonuses ranging from $50 to $1,600 each, the report said.

The census is the largest nonmilitary mobilization in the U.S. Data gathered during the census determines how many congressional seats each state gets. The numbers also are used for redrawing political districts and distributing $1.5 trillion in federal spending each year. Because of that, undercounts can cost communities funding.

Biden warns US democracy threatened, but how can he save it?

(AP) — President Joe Biden is finding it's easier to call out attacks on democracy than it is to stop them.

His fundamental rationale for running for president was that America's democratic traditions were in jeopardy. Now, 20 months into his presidency, the dangers are worse, Biden's warnings are more dire -- and the limits of his own ability to fix the problem are clearer.

Former President Donald Trump continues to stoke the baseless claim the 2020 election was stolen, and even now advocates for the results in certain battleground states to be decertified even though the falsehood has been rejected by dozens of courts and his own attorney general. The belief has taken deep root in the Republican Party, with dozens of candidates insisting Trump was right.

Never in the country's history have elections taken place in a climate where one party has so frontally questioned the integrity of the electoral process and actively sought to undermine confidence in it.

"We're in an unprecedented situation here, because Biden's predecessor has shown a flagrant disregard for the Constitution of the United States, and now others are following that path," said Princeton historian Sean Wilentz, who was among a group invited to the White House recently to put today's challenges in historical context. "It could be dangerous."

Biden has found, even with the megaphone of the White House, how difficult it is to counter the Trump-inspired narrative and the millions of Americans who believe it. Trump allies have been going around the country peddling lies about the 2020 election and conspiracy theories about voting machines, while Republican candidates running for office this year have repeated his lies to their supporters –- messaging that has reached a broad audience.

Every U.S. president swears to "preserve, protect and defend" the U.S. Constitution, but even in ordinary times there is no playbook for safeguarding it. Biden took that oath as the nation was facing challenges unmatched since perhaps the U.S. Civil War, in the view of some historians.

In a speech earlier this month at Philadelphia's Independence Hall, Biden described democracy as "under assault" and pledged that it was the work of his presidency to defend it. But he also said the solution had to be bigger than him, that he can't turn back what he sees as a years-long backslide in American political norms on his own.

His efforts at persuasion don't seem to have produced any significant shift in public opinion. His push for voting rights legislation in Congress has for the most part fallen short.

Beyond the president's increasingly drastic warnings, White House officials point to the administration's efforts to push voting rights safeguards through Congress and to their support for the Electoral Count Act, which would patch ambiguities exploited by Trump and his allies.

The administration also has sounded the alarm about domestic extremist groups. There's an increasing overlap with politically-fueled violence, as a growing number of ardent Trump supporters seem ready to strike back against the FBI or others they consider going too far in investigating the former president. And the National Security Council has developed a whole-of-government strategy to counter domestic violent extremism, which U.S. intelligence officials have called the top threat to homeland security.

While voters ranked threats to democracy as the most important issue ahead of the midterm elections, according to an NBC News poll late last month, the conspiracy theories pushed by Trump and his allies have succeeded in sowing doubts about the integrity of U.S. elections in a large swath of the population.

New model to enlist regular Americans to resettle refugees

(AP) — When nearly 80,000 Afghans arrived in the United States, refugee resettlement agencies quickly became overwhelmed, still scrambling to rehire staff and reopen offices after being gutted as the Trump administration dropped refugee admissions to a record low.

So the U.S. State Department, working with humanitarian organizations, turned to ordinary Americans to fill the gap. Neighbors, co-workers, faith groups and friends banded together in "sponsor circles" to help Afghans get settled in their communities.

They raised money and found the newcomers homes to rent, enrolled their children in schools, taught them how to open bank accounts and located the nearest mosques and stores selling halal meat.

Since the U.S. military's withdrawal from Kabul last year, the Sponsor Circle Program for Afghans has helped over 600 Afghans restart their lives. When Russia invaded Ukraine, a similar effort was undertaken for Ukrainians.

Now the Biden administration is preparing to turn the experiment into a private-sponsorship program for refugees admitted through the U.S. Refugee Admissions Program and is asking organizations to team up with it to launch a pilot program by the end of 2022.

The move comes amid increasing pressure on President Joe Biden, who vowed in a 2021 executive order to increase opportunities for Americans to resettle refugees and restore the U.S. as the world's safe haven. The Trump administration decimated the refugee program, which traditionally tasks nine resettlement agencies with placing refugees in communities.

Experts say the private sponsorship model could transform the way America resettles refugees and ensure a door remains open no matter who is elected.

The pilot program will incorporate lessons learned from the Sponsor Circle Program for Afghans, which was developed as an emergency measure to accelerate the resettlement of Afghans, with many languishing on U.S. bases. But the pilot program will differ because it is intended to be "an enduring element of U.S. refugee resettlement," a U.S. State Department spokesperson said in an email to The Associated Press.

The pilot program will match regular Americans with refugees overseas who have already been approved for admission to the U.S., the spokesperson said. Later, the plan will let Americans identify a refugee overseas and apply to resettle them.

Canada has used private sponsorship for decades to augment its government program.

Recovering addicts work to help others in 'Project Recover'

(AP) — Wearing a black T-shirt emblazoned with the word "PEER," Joy Bogese approaches people struggling with drug addiction the way a teacher might approach a reluctant student — gently, calmly and armed with experience in a subject that has stymied each of them.

Bogese, a recovering heroin addict, breaks the ice by telling them a bit about herself.

"I've been homeless, I did time in jail. I remember thinking, there's no hope. I'm always going to be a junkie," she tells a homeless man while standing next to a uniformed police officer. "I made it and you can, too," she quickly adds.

Bogese is one of four peer recovery specialists who have been working in central Virginia this year as part of "Project Recover." The specialists are embedded with ambulance crews and police officers so they can offer guidance and resources to victims during one of the most difficult times of their lives — immediately following an overdose.

The program began after Courtney Nunnally, a recovering addict who founded a nonprofit organization to help get people into treatment, partnered with the U.S. Attorney's Office in the Eastern District of Virginia. For its first year, the project received a $302,000 federal grant to hire peer recovery specialists who have turned their lives around after waging long battles with addiction. The program's supporters are currently searching for funding for a second year.

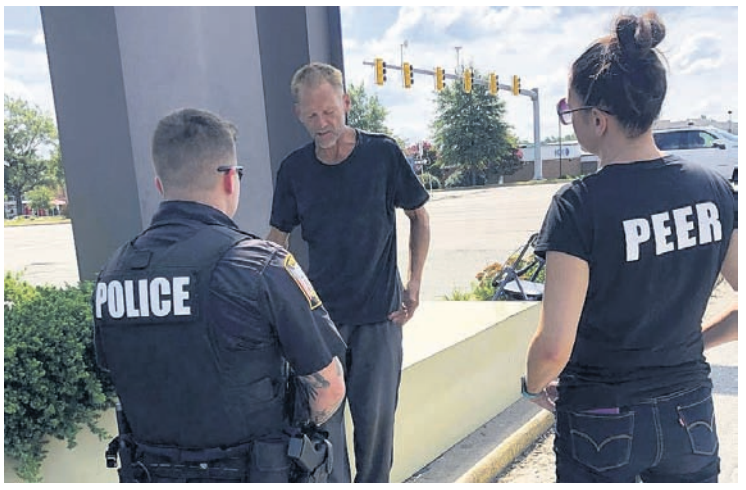

Virginia governor seeks new transgender student policies

(AP) — Republican Gov. Glenn Youngkin's administration has rewritten Virginia's model policies for the treatment of transgender students, issuing guidance for school divisions that would roll back some accommodations and tighten parental notification requirements.

The new model policies from the Virginia Department of Education, which were posted online Friday, say students' participation in certain school programming and use of school facilities like bathrooms or locker rooms should be based on their biological sex, with modifications offered only to the extent required under federal law. The policies also say that students who are minors must be referred to by the name and pronouns in their official records, unless a parent approves the use of something else.

Regarding parental notification, the guidelines say school divisions may not encourage teachers to conceal information about a student's gender from his or her parents. And they say parents must be given an opportunity to object before counseling services pertaining to gender are offered.

The guidance is subject to a 30-day public comment period that opens later this month. Then, in accordance with a 2020 state law, local school boards must adopt policies that are "consistent with" the department's but may be "more comprehensive," the document says.

Macaulay Porter, a spokesperson for Youngkin, said in a statement that the updated policy "delivers on the governor's commitment to preserving parental rights and upholding the dignity and respect of all public school students."

The revisions mark a sharp departure to guidance that was first issued in 2021 during Democratic Gov. Ralph Northam's administration. Those guidelines said schools should let students use names and gender pronouns that reflect their gender identity without "any substantiating evidence." They also said students could participate in programming and access facilities in a manner consistent with their gender identity and urged schools to weigh sharing information about students' gender identity with parents on a "case-by-case" basis, considering the health and safety of students.

The updated guidelines say school divisions must ensure no student is discriminated against or harassed on the basis of his or her sex and should "attempt to accommodate students with distinctive needs, including any student with a persistent and sincere belief that his or her gender differs from his or her sex."

EU proposes to suspend billions in funds to Hungary

(AP) — The European Union's executive branch recommended Sunday that the bloc suspend around 7.5 billion euros (dollars) in funding to Hungary over concerns about democratic backsliding and the possible mismanagement of EU money.

The European Commission, which proposes the bloc's laws and ensures that they are respected, said it was acting "to ensure the protection of the EU budget and the financial interests of the EU against breaches of the principles of the rule of law in Hungary."

EU Budget Commissioner Johannes Hahn said that despite measures Hungary has proposed to address the deficiencies, the commission is recommending the suspension of funds "amounting to an estimated amount of 7.5 billion euros."

The money would come from "cohesion funds" granted to Hungary. This envelope of money, one of the biggest slices of the bloc's budget, helps countries to bring their economies and infrastructure up to EU standards.

EU countries pay around 1% of their gross national income into the budget. Hungary is slated to receive at least 50 billion euros in all from the 2021-27 budget, according to commission estimates.

Any action to suspend the funds must be approved by the EU member countries, and this requires a "qualified majority," which amounts to 55% of the 27 members representing at least 65% of the total EU population.

They have one month to decide whether to freeze Hungary's funds, but can in exceptional circumstances extend that period to two months. The commission is recommending that the member countries take until Nov. 19 to allow Hungary more time to address the concerns.

The commission has for nearly a decade accused Hungarian Prime Minister Viktor Orban of dismantling democratic institutions, taking control of the media and infringing on minority rights. Orban, who has been in office since 2010, denies the accusations.

Speaking after a meeting of EU commissioners in Brussels, which unanimously endorsed the move, Hahn welcomed Hungary's offer to fix the problem, saying that its proposed remedial action goes "in the right direction."

He said the measures could address some of the commission's concerns if they are followed up, and properly acted upon. But he said that "a risk for the budget at this stage remains, therefore we cannot conclude that the EU budget is sufficiently protected."

The commission's fears focus on public procurement — purchases by the state of goods and services or for the execution of projects using EU funds. Critics say the awarding of such contracts have allowed Orban's government to channel large sums of EU money into the businesses of politically connected insiders.

A senior EU official pointed to "systematic and systemic irregularities, deficiencies and weaknesses in public procurement related to very high rates of single bidding." Officials estimate that around half of Hungary's public tenders are granted after single bidder processes.

The commission also has "serious concerns regarding the detection, prevention and correction of conflicts of interest," as well as about a number of public interest trusts which manage significant funds, and notably in the area of education.

Hungarian media has reported that Orban's nationalist government is set to announce new legislation as soon as Monday. EU lawmakers expressed concern last week that this may just be a ploy to gain time.

Hurricane Fiona rips through powerless Puerto Rico

(AP) — Hurricane Fiona struck Puerto Rico's southwest coast on Sunday as it unleashed landslides, knocked the power grid out and ripped up asphalt from roads and flung the pieces around.

Forecasters said the storm would cause catastrophic flooding and threatened to dump "historic" levels of rain, with up to 25 inches (64 centimeters) possible in isolated areas.

"I urge people to stay in their homes," said William Miranda Torres, mayor of the northern town of Caguas, where at least one large landslide was reported, with water rushing down a big slab of broken asphalt and into a gully.

The storm also washed away a bridge in the central mountain town of Utuado that police say was installed by the National Guard after Hurricane Maria hit in 2017.

Fiona hit about 15 miles (25 kilometers) south-southeast of Mayaguez with maximum sustained winds of 85 mph (140 kph), according to the U.S. National Hurricane Center. It was moving to the northwest at 9 mph (15 kph).

Fiona struck on the anniversary of Hurricane Hugo, which hit Puerto Rico 33 years ago as a Category 3 storm. The storm's clouds covered the entire island and tropical storm-force winds extended as far as 140 miles (220 kilometers) from Fiona's center. U.S. President Joe Biden declared a state of emergency in the U.S. territory as the eye of the storm approached the island's southwest corner.

Luma, the company that operates power transmission and distribution, said bad weather, including winds of 80 mph, had disrupted transmission lines, leading to "a blackout on all the island."

"Current weather conditions are extremely dangerous and are hindering out capacity to evaluate the complete situation," it said, adding that it could take several days to fully restore power.

Health centers were running on generators — and some of those had failed. Health Secretary Carlos Mellado said crews were working to repair generators as soon as possible at the Comprehensive Cancer Center.

Fiona hit just two days before the anniversary of Hurricane Maria, a devastating Category 4 storm that struck on Sept. 20, 2017, destroying the island's power grid and causing nearly 3,000 deaths.

More than 3,000 homes still have only a blue tarp as a roof, and infrastructure remains weak.

"I think all of us Puerto Ricans who lived through Maria have that post-traumatic stress of, 'What is going to happen, how long is it going to last and what needs might we face?'" said Danny Hernández, who works in the capital of San Juan but planned to weather the storm with his parents and family in the western town of Mayaguez.

He said the atmosphere was gloomy at the supermarket as he and others stocked up before the storm hit.

The storm was forecast to pummel cities and towns along Puerto Rico's southern coast that have not yet fully recovered from a string of strong earthquakes starting in late 2019. Officials reported several road closures across the island as trees and small landslides blocked access. More than 780 people with some 80 pets had sought shelter across the island by Saturday night, the majority of them in the southern coast.

BONDIA ARUBA

In world beset by turbulence, nations' leaders gather at UN

(AP) — Facing a complex set of challenges that try humanity as never before, world leaders convene at the United Nations this week under the shadow of Europe's first major war since World War II — a conflict that has unleashed a global food crisis and divided major powers in a way not seen since the Cold War.

The many facets of the Ukraine war are expected to dominate the annual meeting, which convenes as many countries and peoples confront growing inequality, an escalating climate crisis, the threat of multiple famines and an internet-fueled tide of misinformation and hate speech — all atop a coronavirus pandemic that is halfway through its third year.

For the first time since the United Nations was founded atop the ashes of World War II, European nations are witnessing war in their midst waged by nuclear-armed neighboring Russia. Its Feb. 24 invasion not only threatens Ukraine's survival as an independent democratic nation but has leaders in many countries worrying about trying to preserve regional and international peace and prevent a wider war.

U.N. Secretary-General Antonio Guterres said the strategic divides — with the West on one side and Russia and increasingly China on the other — are "paralyzing the global response to the dramatic challenges we face."

He pointed not only to the devastation in Ukraine from nearly seven months of fighting but the war's impact on the global economy.

Escalating food and energy prices are hitting the world's poorest people hardest, and nations are "being devoured by the acids of nationalism and self-interest" instead of working together and resolving disputes peacefully, two principles that lie at the heart of the U.N. Charter and underpin everything the United Nations tries to do.

"The General Assembly is meeting at a time of great peril," the U.N. chief said last week.

For the first time in three years, leaders will be delivering their speeches in person in the vast General Assembly hall. There will be no more COVID-caused prerecorded addresses or hybrid meetings, with one exception: Ukrainian President Volodymyr Zelenskyy.

Over objections from Russia and a few allies, the 193-member assembly voted overwhelmingly Friday to allow the Ukrainian leader to pre-record his speech because of reasons beyond his control — the "ongoing foreign invasion" and military hostilities that require him to carry out his "national defense and security duties."

Spanish charity rescues 372 in central Mediterranean; 1 dead

(AP) — The Spanish charity Open Arms has rescued 372 people seeking to cross the central Mediterranean to Europe in unseaworthy smugglers' boats and recovered the corpse of a man who had been shot by smugglers, officials said Sunday.

The rescue ship Open Arms Uno remained at sea and is seeking a safe port for the rescued people, including some who need medical attention and many who are suffering from dehydration, said Laura Lanuza, an Open Arms spokeswoman. She said they have made at least two requests for a safe port in Malta.

In all, the ship performed three rescues in 24 hours. In the largest rescue, the Open Arms picked up 294 people, mostly Egyptians, from an overcrowded barge in waters south of Malta in an nighttime operation that spanned nearly five hours before dawn Sunday. Those rescued said they had been at sea for four days.

The packed boat had been spotted by volunteer pilots combing the Mediterranean for people in distress, and a photo showed its decks packed with people waving for help.

Before that, the Open Arms rescued 59 migrants from Syria, Egypt, Sudan and Eritrea, among them 10 minors, from an oil platform they had reached in international waters near Tunisia. Still in the flimsy smugglers' boat was the wrapped body of a migrant who had been shot on shore by smugglers, Lanuza said.

"The smugglers forced the people to take the corpse with them. They spent a day or so at sea, and kept the corpse until they were saved," Lanuza said.

On Saturday morning, the Open Arms rescued 19 people from a rubber dinghy in off Libya in international waters. They included 16 people from Syria.

An Associated Press photographer on board the Open Arms said during each rescue, desperate people flung themselves into the water, complicating the operation.

Thousands march in Turkey to demand ban on LGBTQ groups

(AP) — An anti-LGBTQ group marched Sunday in Istanbul, demanding that LGBTQ associations be shuttered and their activities banned, in the largest demonstration of its kind in Turkey.

Several thousand people joined the demonstration dubbed "The Big Family Gathering." Kursat Mican, a speaker for the organizers, said they had gathered more than 150,000 signatures to demand a new law from Turkey's parliament that would ban what they called LGBTQ propaganda, which they say pervades Netflix, social media, arts and sports.

Hatice Muge, who works as a nanny, came to the gathering from Bursa province.

"People are here despite the rain for their children, for future generations," she said, urging the Turkish government to take action. "They should save the family, they should save the children from this filth."

The group held banners that read: "Protecting the family is a national security issue." LGBTQ parades have not been allowed in Turkey since 2015.

Ahead of Sunday's demonstration, the organizers circulated a video using images from past LGBTQ Pride marches in Turkey. The video was included in the public service announcement list of Turkey's media watchdog.

The video and the demonstration prompted an outcry from LGBTQ associations and other rights groups. The organizers of Istanbul Pride called on the governor's office to ban the event and authorities to take down the video, arguing both were hateful.

ILGA Europe, which works for LGBTQ equality, tweeted it was extremely concerned about the risks of violence.

"The Turkish state needs to uphold its constitutional obligation to protect all its citizens against hate and violence," it said.

Messi scores early for PSG; Todibo sent off after 9 seconds

(AP) — Lionel Messi and Neymar needed only five minutes to combine for Paris Saint-Germain's goal in a 1-0 win at Lyon in the French league on Sunday as leader PSG moved two points clear of second-place Marseille.

Messi started and finished the slick move after exchanging passes with Neymar and curled the ball expertly past the despairing dive of goalkeeper Anthony Lopes for his fourth league goal of the season.

It was Neymar's seventh assist in the league this season, and the former Barcelona teammates combined again moments later as Messi went close.

Neymar was making his 100th league appearance for PSG, during which time he has been involved in 121 goals (77 goals and 44 assists).

With the World Cup in Qatar fast approaching, the Brazil star looks fitter than he has for many injury-plagued years since joining from Barcelona for a world record 222 million euros ($222 million) in 2017.

His partnership with Messi is getting closer to what it was at Barca when they shared 299 goals from 2013-17.

Lyon got into the game more in the first half and Alexandre Lacazette had a shot saved by Gianluigi Donnarumma, but also missed a free header from close to the goal.

Messi had a shot cleared off the line early in the second half as PSG pressured before fading. With Lyon enjoying possession, PSG's midfield was stretched and Marco Verratti limped off midway through the second half after a knock to his knee.

PSG hit back and Messi's low shot drew a superb low save from Lopes in the 78th, then Lopes made an even better save to claw away Messi's curling free kick near the end. Neymar seemed unhappy about being substituted in the 85th and looked glum as he looked on from the bench.

Nice defender Jean-Clair Todibo will quickly want to forget this game after he was sent off just nine seconds into his side's 1-0 home defeat to Angers.

The former Barcelona central defender tripped Abdallah Sima as he was running through on goal and referee Bastien Dechepy had no hesitation showing him the fastest red card in French first division history.

"A refereeing decision that shocks me and condemned my team to start the match at a big disadvantage," Todibo wrote on his Twitter account. "Referee's decisions at the start of this season have been very questionable and I hope the LFP (French league) does something to remedy this."

Angers also finished with 10 players after midfielder Sofiane Boufal was sent off in the 62nd minute, but Nice couldn't find an equalizer to midfielder Nabil Bentaleb's fine 20-meter strike for Angers in the 43rd.

Marseille remains unbeaten but dropped points in a 1-1 home draw with Rennes where midfielder Matteo Guendouzi scored at both ends.

Rennes took the lead midway through the first half at Stade Velodrome when Guendouzi scored an own-goal by deflecting in Hamari Traoré's cross.

He made amends in the 52nd when he headed home from a corner past former Marseille goalie Steve Mandanda, who played more than 600 games for Marseille and captained the club for many years.

Canelo-GGG underwhelms, but boxing has more punches to throw

(AP) — If you know a lifelong boxing fan, chances are you know somebody with rosy retrospection.

That's the term for the psychological phenomenon that leads people to believe the past was much better than the present.

Rosy retrospection inflicts many people who closely watched the boxing greats of the 1960s, 1970s or 1980s. Most modern fighters don't stand up to their memory of giants from an era when boxing attracted more of the world's top athletes and reigned supreme on sports pages and television with passion and drama.

Boxing has declined in overall popularity from its peerless height, and the natural inclination is to assume the quality of the sport has declined as well. Canelo Álvarez's clear unanimous-decision victory over Gennady Golovkin on Saturday night is the biggest fight currently on the boxing calendar for the second half of 2022, but its lack of primal pleasures left some fans wondering if that's the best boxing can do.

Canelo is correct, actually: The good old days weren't always good, and modern boxing has plenty to offer — even if the sport's most recent showcase event didn't deliver that punch in the gut.

This third meeting between two of the current era's greatest champions was not a viscerally thrilling bout, and neither fighter scored so much as a knockdown in the entire trilogy. The 40-year-old Golovkin looked slower than ever, and Canelo grew weary in the late rounds while nursing an injured left wrist.

All three bouts were still elite-level competition between two beloved fighters with worldwide fame and bulging bank accounts from their popularity — but in a sport built on blood, sweat and toughness, a bout without serious damage or drama just won't satisfy a large portion of the boxing public.

Those fans with rosy retrospection seem to expect a violent classic in every big night, forgetting about the countless megafights that have underdelivered over the decades. Even the greatest multi-fight rivalries have flopped in their finales before, from Sugar Ray Leonard's anticlimactic third victory over Roberto Durán in 1989 to Rafael Márquez's unsightly finish of a worn-out Israel Vázquez in 2010.

Boxing doesn't have as many giants, and its truly transcendent events are fewer and farther between. But few live sporting events can still match the pure excitement of attending a big fight night: When Golovkin shook off his slow start and began to connect with Canelo in the late rounds Saturday night, T-Mobile Arena was in a frenzy.

What's more, only the rosiest retrospection could blur a fan's vision of the outstanding fighters and compelling matchups in the sport's near future.

Outstanding fighters abound in nearly every weight class, and champions are rising from more spots on the globe than at any time in the sport's history. In the past decade, women's boxing has grown from a disrespected sideshow to a viable career for dozens of fighters competing at previously unseen levels of ability.

It's true that the rest of the 2022 boxing schedule doesn't currently have a fight as theoretically compelling as Álvarez-Golovkin — but it might soon. The two most tantalizing matchups of the fall still haven't been finalized.

CMB
60 YEARS

Join nos pa e celebracion di nos 60 aniversario. Un anochi yen di actividad pa ful famia!

Street Food

- Issa Beach
- 2ndSon
- Kulture Cafe
- Pork-nographx
- Piece of Cake
- Pofferdorie Poffertjes

Musica Live & DJs

- Bambu
- DJ Yeimy
- DJ Sky
- Employee's Jingle Contest

Kids Activities

- Dino Jump
- Popcorn
- Cotton Candy
- Varios weganan

Entrada Afl. 15.00

Entrada ta inclui 2 item na e Street Food tent di bo gusto, 1 item di dessert y 2 bebida (soft drink of cerbes) cortesia di Tropical Bottling Company.

FCVR

CMB lo match e placa di entrada florin pa florin y e suma recauda completo lo wordo destina pa Fundacion Contra Violencia Relacional.